廣州民國日報

中華郵政特准掛號立劵按照總包特別優益寄遞之報紙

社址第七甫門牌十一號
電報號碼七八二五
電話總局五百二十號

新聞紙第一千〇三三號

本報今日出紙三大張

本報價目
(本市)每月報費一元
(國內)每月連郵一元二 全年連郵十四元
(外洋)每月連郵二元二 全年連郵廿六元
(空函定購恕不奉覆)
零沽每張半毫

孫總理遺囑

余致力國民革命凡四十年其目的在求中國之自由平等積四十年之經驗深知欲達到此目的必須喚起民衆及聯合世界上以平等待我之民族共同奮鬥現在革命尚未成功凡我同志務須依照余所著建國方畧建國大綱三民主義及第一次全國代表大會宣言繼續努力以求貫徹最近主張開國民會議及廢除不平等條約尤須于最短期間促其實現是所至囑

中華週報

本市代售 丁卜 國光 民智 共和

編輯發行 廣州第八甫中華通訊社

第二期目錄

歡迎汪先生回國……若梅
怎樣保障我們的勝利……驥甫
中央第三次全體會議的經過……微塵
我們為甚麼要爭鬥……鄧演達
怎樣記憶總理……譚延闓
我們要起來挽救……譚延闓
寸七(二則)
特載
請卸下西山會議派給與你們的眼鏡……(菁)
「聽聲蟲」與「留聲機」……(菁)
中央軍事政治學校特別黨部黨員大會宣言
中央軍事政治學校特別黨部全體委員宣言

人民週刊

第五十期出版了

總發行所 廣州國光書店
代售處 各埠大書坊

目錄

革命的新勝利與右派向國民黨的進攻……學原
國民革命之發展與我們現在的任務……卓宣
五一在華召開之太平洋勞動大會……大任
中國國民黨對全國人民宣言(特載)

廣東青年

第三期目錄

讀書與革命……魯迅
我們應下的決心……方子
促汪銷假與本黨領袖之團結……陳紹賢
紀念巴黎公社與我們目前的工作……良杜
紀念「三八」以後……劉靜之
青年工人問題……曾濟寬
我們蹀躅在黃花崗前(專載)……錦江女士
蔣介石同志的講演詞(專載)
短劍四則
(一)會儀懺悔的
(二)嗚呼一個中央委員
(三)難道這是革命者應有的行為
(四)要請大家猜猜
七、各地青年運動概況
部工作
石臣 明 平 石臣 譚耀明

奮進

第二期目錄

現在國際勞工運動專號
國際勞工運動及其組織……飲山
我們歡迎國際工人代表團的意義……偵工
近代歐洲罷工的運動……水嚴
歐洲勞工運動與勞資的增加……搓友
附錄 世界工人團體一覽表(華英對照) 未完

零售 每冊四仙
代售處 廣州各大書局

西關 明華影畫
夏曆二月廿四日
▲放影中國名畫
張識雲主演的 言情國片 未婚妻 全部九大本
神史國片 水浸金山 不日在本院開影

財政 中央影畫
新曆四月十三至十六
▲開影上海民新公司出品之 中國新畫 失足恨 全套九本
預告下期 海角詩人

永漢馬路五 永漢影畫
夏曆三月十四日起一連四天放影
國產名畫 家庭悲劇 孔雀東南飛 全套八本
此書由女明星馬利菲演主演以一人而飾兩角老幼不同 大有可觀

永漢 民國
夏曆三月十一日至十三日續影
無國之痛 全部七本

少年先鋒

(第十九期)

(目錄)

一封給國黨左派青年的公開信……CY
致現代青年記者……CY
寓意漫畫……赤聲
七十二烈士的工作完也未?……聲聞
國民革命的障碍……代英
列寧主義大意……卓宣
呼聲(詩)……李烈
蘇維埃聯邦的建設(莫斯科通訊)……仕恬
廣西事情……黑○
巧婦的哀歌(詩)……YW
革命名詞解釋……記者
國民革命(獨幕啞劇)……光球,浪花
通信……記者

軍聲週刊

第八十八期

一、言論
擁護本黨和信任革命領袖
▲用不妥協的手段解決事實衝突的問題……香梯翼
二、述評
汪主席真的回來了
北京為政府借債賣國的成績
失戀的張驕子
▲主義的運用……加勉
三、本軍消息
▲蘇俄同志對本國革命成功的預期……梁格
四、時事簡報
▲在戰場上怎樣能以少擊衆
五、尖兵
不好了!(格)——國家主義者那裡去了?(格)——看他再造出甚麼謠言來?(格)——張作霖之夢囈
六、通訊
一封致各革命同志公開的信
七、士兵生活『第二十一期』……劉與權

通訊處廣州東堤二馬路第四軍部軍聲編輯處 本刊為「非賣品」來函索閱每期請付郵票一分當即奉寄

火花

第四期目錄

尖刀……冷箭
對於年初二問題之平議……曾獻聲
農民銀行……陳炳權
加薪可以解決勞動問題嗎?……陳友琴
整理區分部問題……陸費沉

國民週刊

第廿三期 目錄

我們對最近時局的主張……曾獻聲
向左去……湯澄波
汪先生歸來以後……范譯
由慶祝克復滬寧說到反帝國主義之武裝屠殺……鄧文儀
我們怎樣聯合……李餘生
通訊……玉
嶺南大學的仇黨工潮
潮汕通訊……守真

中山大學政治訓育叢書第九種

「社會政策大要」 何思源

內容如左:
第一 緒論
第二 勞動法
第三 勞動保護
第四 社會保險

編輯及通訊處 廣東中山大學政治訓育部編輯科……發行處 中大禮堂本部 代售處 廣州各大書局

此書已出版了

前進週刊出版了

第十七期目錄 國民革命軍總司令部海軍處政治部編印

今年黃花崗紀念……胡國亭
黃花崗在中國民族革命運動史上的位置……周白楨
黃花崗與西山會議派……邵延武
七十二烈士與中國青年……陳葆元
我來憑弔七十二個「叛徒」?……顏文光
黃花崗上……王啓鯤
現在大家應該注意的是什麼?
徐黨代表在飛鷹艦黨部成立大會演講詞……鄧演達

華僑週刊出版

總理逝世二週年紀念特號

總理逝世二週年紀念敬告海外華僑……莫子材
總理逝世二週年紀念與國民革命……陳安仁
總理與列寧先生在革命史上之位置……浪花
總理逝世二週紀念與革命華僑……知伯
陳友琴

通訊處廣州華僑協會 電話總局三八一 代理處廣州民智書局 國光書店 丁卜書店

貫澈週刊

創刊號

目錄

我們的責任……晴暉
質儒的遺之……仲雅
我們的口號……學萊
國民黨員今後之努力……念英
建都南京……晴暉
白兵:
病單思
砲艦往那裏?
難道鐵的紀律生了銹嗎?

廣東行政周刊

第五期出版了

省政府秘書處編輯股編輯的

代售處 國光書局 丁卜店書

要目

行政述評
怎樣實現減租築路等重要議決案(大公)
撤銷北江緝私衛商局卡(大公)
政府委員會第十二次會議錄
廣東年鑑材料及經費案
緝究反革命汪鴻猷
徐聞縣開山清匪案
唐逆繼堯購械運滬及運僑銅幣入粵案
軍事廳開辦
取銷北江緝私衛商局卡案
貴州省徵集優良種料案
聯綿吞欵潛逃之湖北禁煙總局長何哲辦
和南洋七州府增加郵費案
省工代會請採擇保障工人辦法案
廣東土地整理全省土地計畫報告書
各屬公路進行概況

財政部第一次有獎公債廣告

十六年四月五日第一期第九個月抽籤還本給獎號碼

一等獎一張第零四一五一六四號由潮梅財政處發出除還本外給獎金二萬元

二等獎二張第零五九七七七零號由潮梅財政處發出又第零八八二二六四號由曲江縣發出除還本外各給獎金二千元

三等獎四張第零五一零零六四號由潮梅財政處發出又第零六七八六七零號由台山縣發出又第零七九零五七零號由中央銀行發出又第零九一零四六四號由鬱南縣發出除還本外各給獎金五百元

四等獎十張除還本外各給獎金一百元
五等獎二十張除還本外各給獎金五十元
六等獎五十張除還本外各給獎金十元
七等獎一百張除還本外各給獎金五元
八等獎三百張除還本外各給獎金二元
九等獎六百張除還本外各給獎金一元

四等起至九等止號碼太多請閱號碼單凡欲取號碼單者可逕到財政部號房取如在省外者可將住址函知財政部內國公債處收發處索取即交郵寄達

十等獎一萬八千九百一十三張自一等至九等獎號碼外其餘償票號碼末尾二字為(六四)或(七零)者均為十等獎除還本外各給獎金五毫

凡中獎之票五日後可到中央銀行或所發出之征收機關領本及獎金各該征收機關可將中獎之票抵解欵項惟五個月如不領取該票即行取銷此次應還本銀及獎金截至十六年九月十日止

第四個月還本給獎末尾兩碼為(四二)(九七)領本獎金截至本年四月十日止第五個月還本給獎末尾兩碼為(三五)(八零)領本獎金截至五月十日止第六個月還本給獎末尾兩碼為(零七)(一三)領本獎金截至六月十日止 第七個月還本給獎末尾兩碼為(二七)(六五)領本獎金截至七月十日止第八個月還本給獎末尾兩碼為(二二)(四三)領本獎金截至八月十日止

第十個月抽籤還本給獎定於十六年五月五日在廣州總商會舉行歡迎民衆參觀

中山大學南方生物調查會徵求動物植物廣告

本會現擬開辦博物館除已派員赴各地採集動物與植物外更擬書為搜羅特定徵求條例如下

一 不論鳥獸昆虫魚介以及奇花異草果實種子 如能出售或贈送本會者均所歡迎但須註明產地及其俗名
一 已死之動物標本須浸於火酒與水各半之液體中
一 出售之品請送來本會議價遠地寄來者請註明價目本會當斟酌給付或先用函件通知亦可
一 倘蒙贈送 本會者即列贈者之姓名於會報及標本上以誌謝衷並留紀念
一 本會設 於文明路中山大學動物學系教室內函件請逕送此間為幸

五四一

三民週報

第四期 目次

英帝國主義屠殺政策又復活了!——急起反英!
讀了「目前革命右傾的危險」以後
到南京去!
國民政府建都問題
真正革命黨與危險
本黨黨員目前應幹的工作
黎明期婦女的煩悶
七首(三則)——
願全世界商人盡這樣投機(民)
新反動派的奇妙手段(惜生)
莫明其妙的請滾蛋(惜生)
民安 警生 瘦岫 民三 王雄飛 蕊

特載 蔣校長告黃埔同學書
通訊……惜生
本報徵文啟事……記者

編輯部總發行所通訊處廣州市永漢中路三民書店

中華民國十六年四月七日

戴恪輝律師事務所在本市大北直街六十一號(電話一〇六一)

總條例、於十六年四月八日開第一次委員會、同時開始辦公、執行中央執行委員會政治會議所付與得以會議方式決定上海市一日軍事政治財政之權、並指導當地黨務、特此奉聞、中國國民黨上海臨時政治委員會、庚、

(二)條例　上海臨時政治委員會條例已於十六年二月二十六日第六十四次政治會議決議通過、其原文如下、第一條、上海臨時政治委員會(以下簡稱本會)由中央黨部政治會議議決組織之、第二條、本會承中央黨部政治會議之命令、得以會議式決定上海市一切軍事政治財政之權、全市軍事政治財政各機關、須受本會決議處理一切軍事政務財政、第三條、本會設主席一人、委員十二人、於必要時須添設委員、第四條、本會主席由中央黨部政治會議主席、兼任之主席因事缺席、得指定委員中一人代理之、本會委員、由中央黨部政治會議指定之、第五條、本會須將開會情形及議決案、隨時呈報中央政治會議及國民革命軍總司令、如有特別重大問題、須經中央黨部政治會議核准施行、第六條、本會辦事細則、由本會會議另行制定之、第七條、本條例經二月二十六日第六十四次政治會議決議通過、頒布施行、

○　○　○

粵漢航空營業會成立

(環球社)漢口訊、航空處日前發起聯合粵湘鄂各界組織航空營業會、招股採購商用飛機數架、每日來往粵漢之間、自該會成立後、各處投資認股者極形踴躍、將來開航、自漢口至廣州、每次只需六小時即可達到、故對于旅行載貨郵政滙兌均覺極便、即此項特種營業前途發達亦未可限量、聞設總站于武昌、並在長沙、衡州、韶州廣州等處、另設分站、已定武昌三佛園特字一號爲會址、但因設置尚未完備、暫假保安門航空處黨代表辦公處爲臨時籌備處云、

蔣總司令統一江浙財政

(東亞社)國民政府成立之初、即注重統一財政、財政當局、遂得免除各界干預、一面嚴剔中飽、一面即增加收入、年來積極整理、在粵已卓著成效、全省收入、近已年達一萬萬兩、較昔時亦已增加三倍、誠爲生民以來所未有、此次北伐軍興、餉糈皆取給于是、要非事權統一、阻力鏟除、決不能至此、故論者每謂粵省財政、不獨整理得宜、實收效于財政統一也、現第二期北伐既決計進行、各部隊已向前進展、此後前方軍事之勝利、仍有賴於後方軍費之供給、江浙兩省、夙稱富饒、向以滬爲樞紐、聞宋子文部長已在滬設立辦事處、并將該兩省財政次第接收、現蔣總司令深知統一財政爲當務之急、欲期如粵省之整理、必先統一財政、假以事權、特於本月八日佈告所有江浙財政機關、悉歸財部統一管轄云、

省政府查覆盜賣佛山倉穀案

盜賣倉穀之社棍……嚴拿究辦

(覺悟社)日前省黨部監察委員會、迭准總司令部、省執行委員會、佛山各團體等、呈控佛山市黨部委員陳應剛王寒燼等、盜賣佛山義倉存谷、請嚴予懲戒一案、該會經派員前赴佛山調查屬實、並議決函請省政府會復核辦、以期詳確、昨十四日省政府關于此案函復監察委員會云、敬啓者、案查前奉貴會函開、關于佛山市公民吳綽然等呈控黨員陳應剛、盜賣倉穀一案、議決交府辦理等因、當經令行民政廳查明呈復核辦去後、茲據該廳呈復稱、前奉鈞府第一六五六號令開、關于佛山公民吳綽然等呈控陳應剛等盜賣倉穀　案、仰卽遵辦具報等因、奉此、當經令飭佛山市市政廳查明該項倉穀究竟盜賣若干、得價若干、欵存何處、嚴行追還在案、現據該市廳長呈復稱、遵卽轉行市財政局、認眞查辦去後、茲據復稱、遵令派員徹查、據該員蔡英華呈復、查得該項倉穀、乃本年一月廿六日由本市大基尾宏豐米機蔴爔經手、買得倉穀約有二十萬斤、每百斤價銀五員九角、共該銀一萬一千八百元、又廿九日由廣州市沙基亦豐米店葉炳介紹賣與河南愛育新街口維新米絞共穀一千八百卅一包、計重一十九萬六千六百八十一斤、每百斤價銀五元六角、共該銀一萬一千零一十四元三角六仙、據維新米絞司理人陳瑞聲稱、該項穀銀係交亦豐號葉炳手收等語、復查主持盜賣者、乃本市前黨部委員陳應剛等、與公民吳綽然所控尙屬相符、所有穀價、現聞由陳應剛存貯等情前來、究應如何辦理、合將查明情形據實呈復察核、候批祇遵等情前來、復查無異、除批令市財政局嚴行追究具報外、所有查明本案辦理情形、理合先行呈請察核、再查陳應剛王寒燼等、均屬黨員、應否拘案究追之處、伏候批示祇遵等情前來、該陳應剛等應否予以拘案究追之處、理合轉呈鈞府察核示遵等情前來、並經本府委員會第十九次會議、議決嚴行拿辦、並呈奉政治分會核准照辦在案、除批復並呈報總司令部察核外、據呈前情、相應錄案函達、敬請查照爲荷、此致廣東省黨部監察委員會、廣東省政府委員會啓、

○　○　○

各界要求黨政府遷往南京之熱烈(四)

省立工專校及學生會電

中央黨部國民政府各級黨部各團體公鑒、建都南京、爲總理所主張、蓋以南京爲全國文化上、經濟上、政治上之中心也、滬寧克後、直接與國內最後敵人及帝國主義者相見、中央尤宜遷往南京、以應付目前之局面、而建築將來之基礎、本校全體員生特一致請求中央黨政府遷往南京、望全國民衆一致主張、促其實現、黨國前途實深利賴、廣東省立工專學校、廣東省立工專學生會全叩元印、

市商協會各行分會電

中央黨部、國民政府、汪主席、蔣總司令、各省各級黨部、各省政府、各界民衆團體、各軍長、各政治部、各報館均鑒、南京爲全國文化、政治、經濟、交通、軍事、外交之中心、爲最高級黨部、及政府、應在中心設立、方符先總理建國之遺志、敝分會等、主張黨政府從速遷往南京、並望全國各界同胞一致贊同、無任切禱、廣州市商民協會織造土布行、石印行、土洋疋頭行、海味雜貨小販行、鞋業行、洋酒礶頭行、土洋雜貨行、紗綢布疋行、棉業行、車衣行、中藥行、人壽會行、茶菓嘛糖行、鹹魚行、燒臘鹵味行、牛皮鞋料行、西士藥材行、玻璃行、香業行、煤業行、竹器白鐵葵蓬蓬行、泡水行、汽車行、猪肉行、柴業行、機器印務行、山貨竹器行等分會全體叩、元(十二)

廿師師黨部政治部電

中央黨部國民政府汪主席蔣總司令國民革命軍全體將士各級黨部各公團各報館全國革命民衆公鑒　本黨領導之國民政府國民革命軍、此次北伐稟承先總理之遺志、實行黨的革命方畧、不出一載、賴前敵將士之奮勇、總司令之指揮有方、革命民衆之贊助、迭克名城、勝利佳音、頻聞耳鼓、革命勝利、已展至黃河流域、在此畸重局面之下、內憂外患、均趨激烈、本黨中央黨部國民政府、爲應付目前環境、保証勝利繼續北伐起見、對於中樞選擇與指揮適中之首都問題、自是目前重要鬥爭能否得到最後勝利之關鍵、南京重鎭爲中國歷來軍事上政治之中心、在經濟上文化上地理上均堪稱爲目前革命政府建都唯一良所、吾黨不欲勝利則已、否則必須卽日由偏安之武漢趕往南京、外交之對付、黨權之伸張、革命勢力之集中、統一財政交通之統一、均舍此無由作起、加之先總理根據較十年革命經驗與天才、實際之觀察、均認爲中國革命政府國民黨中央黨部祇有建立于南京始可、以故臨死之期、然諄諄以此相囑、且以身寄葬該地、本師全體同志、有見及此、敬卽請求中央黨部國民政府、卽日遷寧、並盼全國民衆一致起來催促、不達目的誓不停止、國民革命軍廿師師黨部政治部叩、

潮州留省學會電

潮州留省學會電請黨政府遷移南京云、中央黨部、國民政府汪主席、蔣總司令、各級黨部、各省政府、各機關、各報館公鑒、南京在歷史上經濟上、均爲我國中樞、總理就臨時大總統時、卽奠都於此、嗣因袁賊陰謀稱帝、政府北遷、於是中央大權陷於軍閥官僚之手、此固總理之所最痛心者也、所以總理臨終時、遺命葬於南京、蓋欲表素志而勉後人也、茲者大軍北伐、南京已克、我黨政府正宜於此時遷都南京、完成總理遺志、希望我黨同志一致要求、以期中央遷寧之議、早日實現、黨國前途、實利賴之、潮州留省學會叩、寒(十四)

中央執行委員會議決各省市政府委員之人選

(中華社)中央執行委員會所決定之各省市政府委員、現已發表、茲錄如次、計開、(一)湖北省政府委員爲徐謙、(司法)孫科、鄧演達、李漢俊、(教育)孔庚、(建設)鄧希禹、惲代英、董用威、(農工)張國恩、(民政)宋子文、(財政詹大悲等十一人、孫鄧鄧惲詹不兼廳務、(二)江蘇省政府委員爲程潛、何應欽、魯滌平、鈕永建、柳亞子、侯紹裘、張曙時、李隆建、李富春、江董琴、顧順章等十一人、已見前報、茲聞中央執行委員會近得江蘇省黨部來電催促、已加委程潛爲江蘇省政府委員會主席、(三)安徽省政府委員爲李宗仁、光昇、常恆芳、朱蘊山、麥煥章、沈子修、陳光炯、高語罕、朱克靖、並決定李宗仁爲主席、(四)關於上海市政府組織問題、中央會決定大綱三條亦見前報、但日前中央接得上海無線電報告、已組織臨時政府、卽復電承認上海市民代表大會通過之白崇禧等十九人爲上海特別市臨時市政委員、卽由國民政府任命、(五)江西省政府四川省政府、聞不久亦將由中央使二省早日成立革命的省政府、以慰兩省民衆之渴望云、

◆　◆　◆

祝捷反帝援難大會第二次籌備會議

(中華社)昨十一日廣東各界慶祝克復滬甯及反帝武裝居殺、並援助死難同胞大會、在省黨部內統一會開第二次籌備會會議、到會者、香港總工會、中華海員工會、黃埔同學會、廣州政治分會、二十師政治部、省農會、第四軍政治部、擴大對英德絕交會、總政治部、海軍政治部、市商民協會、總司令部、濟難會、統一會、農工商學聯合會、罷工委員會、黃埔軍校、公安局政治部、香港黨支部、廣東總工會、全國總工會、民衆運動委員會、中央軍事政治學校特別黨部、工人代表會、省教育會、主席政治分會代表羅伯期、紀錄民衆運動委員會代表易健全、主席恭讀總理遺囑、(全體肅立)、

報告事項、決議案、(一)主席報告省黨部會計科列報前次慶祝克復滬寧及反帝居殺援助死難同胞兩會捐欵數目、(二)主席報告前次會議錄、(三)農工商學聯合會代表報告、(甲)業經派員前赴惠州稔山調查帝國主義屠殺實況、(乙)所有調查經過情形當在籌備會議報告、(四)提燈部報告提燈計劃、決議(已誌前報、茲不復錄)(五)濟難會代表報告、救濟部籌備游藝及調查計劃、市商民協會報告向各商店售門條計劃、決議、(1)籌款計劃、A售章種類、甲種六角、乙種二角、B售門條種類、甲種一元、乙種六角、丙種二角、(2)游藝計地點、南關戲院、寶華戲院、種類、鑼鼓戲、白話劇、跳舞、北方獅子、技擊、歌詩、音樂、售劵、五元、一元、四角、(3)調查計劃、一、派員調查稔山慘案實況、二、電申濟難會及總工會詢問此次慘案死傷確數、三、電南京當道調查、四、請星洲慘案回國代表代表報告眞相、(六)軍事政治學校團書面報告演講計畫、決議、(1)預算流動演講、備旗二百枝、七十七元五角、固定演講化裝演講台七個、每一台燈每晚三元、搭工五元、什用三元、化裝費四元、共二百一十元、(2)化裝及固定演講地點、五區署前、天字碼頭、西濠口、或十三行口、黃沙將軍廟前、中央公園前、東山廟前西門口、(3)名流演講地點、中山大學禮堂、河南戲院、培正女學、寶華戲院、

討論事項、決議案、(一)全國總工會代表提出大會宣言標語口號、請付討論、決議交宣傳部擬定、(二)民衆運動委員會代表提議應仿照總理二週年紀念籌備辦理、所有一切宣傳品送廣州政治分會審核始發、無異議、通過、(三)總政治部代表提議籌備大會經費辦法、請付討論、決議、(一)前時慶祝及反帝居殺兩會各機關團體所認捐欵、由本會通函請其照原數認捐、(二將所有捐欵、於兩日內由會計庶務兩股担任催收、并請各團體分別担任催收、(三)從速規定大會預算案、所有目前墊欵、由政治分會省黨部總司令部三團體担任、(四)總司令部代表提議審擇巡行路徑、及應否禁止攜帶武器、以免悞會生事、請付討論、決議、(一)禁止攜帶武裝、(二)十六日十二時在東較塲齊集、出發出行路徑照提燈會路徑、由惠愛路出永漢路、天字碼頭、長堤、西濠口、太平路、西瓜園散隊、(五)決議、一、十三日下午六時在統一會開第三次籌備會議、(二)各部股工作時間定每日下午二時至四時、

審判賀德霖案委員會組織法

(中華社)廿六日漢訊云、前中央執行委員會第三次全體會議決議關於賀德霖反革命罪一案、交由政治委員會組織人民審判委員會辦理　茲聞政治委員會因武漢民衆迫切要求、對於三一八案居殺革命民衆之要犯、急應組織賀德霖案人民審判委員會、以便公開審判、並使斷送國權獻媚軍閥之國賊、早日授首、茲將組織法探錄如下、

賀德霖案人民審判委員會、以司法部長爲主席、以中央黨部委員一人、湖北省黨部委員一人、漢口特別市黨部委員一人、全國學生聯合會委員一人、全國總工會委員一人、及婦女協會委員一人爲委員、並聞該委員會不日卽行成立云、

團務委員會整理人民武裝團體

團務委員會、鑒于各地人民武裝團體素乏訓練、而團務之整理亦屬散漫、以至各地農村、時起糾紛、對于地方治安、尙形缺憾、故該會爲切實訓練整理起見、業經先後委出各地團務訓練員、如順德縣委蕭一平、鬱南縣委潘覺秋、佛山市委黃懷杜、江門市委曾筱朱等、現復羅定縣委陳近曾、番禺第一區委曾國正、東莞縣委羅漢光、番禺第二區委蕭鳴石、南海第九區委洪維藩、番禺第四區委梁少輝等、並擬定人民武裝團體訓練計劃實施法、經呈報總司令部核准、茲照錄于後、

(人民武裝團體訓練計劃實施法)(一)關於人民武裝團體之政治訓練計劃、前已由本會製定、(另錄)拌於各地政治訓練員出發時、復製定政治訓練員應注意之點、(另錄)均經頒發施行、茲因整理各地方團務、對於各地人民武裝之政治訓練更爲注重、特增撥辦法如左、(二)依照原定計劃、在各區先行設置團務訓練員、此爲第一級之辦法、其鄉團局及縣團局、除必要時、得暫緩派團務訓練員、(三)此項團務訓練員、絕對接受團務委員會之指揮、秉承團務委員會所製定之訓練計劃、切實施行、其一切活動、均須得有團務委員會之命令、(四)關於第一步派出之團務訓練員、酌量委派、視其效果、如認爲成績甚高、或必要時、得依據原定計劃、派出縣團務訓練員、及鄉團務訓練員、(五)各區團務訓練員之月薪、暫定爲六十元、辦公費二十元至四十元、由各團局分担、或另籌之、(六)關於各訓練員之職責、特增予如左、A員丁政治訓練、B團局之整理、C地方治安之設計、D將該區團務情形每半月報告團務委員會　次、E調查該區附近匪情月報一次、F監督該區各團局執行團務委員會一切命令之實施、G對於該區一切武裝團體有監督指導之權、H對於地方武裝團體一切糾紛應負責調解、遇必要時、得商同縣長防軍辦理一切(I)該訓練員對於地方財政不得直接處理、如有意見、須條陳主管機關審核辦理、(七)各地團務訓練員、其職責雖規定如上述數種、而在第一期施行訓練計劃時應先注意、(A)施行政治訓練、(B)監督武裝團體毋使發生糾紛、并凡奉到團務委員會委任出發到各地時、其第一步應注意此二項、(八)關於訓練工作、各訓練員抵達各該團局後、卽須、(A)規定訓練週、卽每星期以一日集合員丁、作政治報告、及其他關於團務之訓練、訓練之材料、政治報告暫以廣州民國日報及國民新聞所登載者爲標準、其他材料則由團務委員會按月發下、B集合時之訓話、各地訓練員、應利用各該地之員丁集合操練時、施行有系統之訓話、C分組談話、各地團丁、有時不易得聚集機會、訓練員如遇有此種情形、卽須時到員丁之集合地　如祠樓等、與團丁作深切的談話、談話應將釋關於政治上一切的變化、及革命的潮流、和團丁與地方治安之關係、使其明瞭一切、而得相當之訓練、D組織夜學、各地訓練員應體察情形、在該地籌設夜學、使團丁得以入學受訓練、其辦法照前擬訓練計劃施行、幷須限於訓練員抵該地後一月內成立之、E指導看閱書報訓練員在各該地除隨時與員丁接近外、幷須負指導員丁閱看書報之責、閱後卽須找尋機會與各員丁批評及作詳細之討論　九)關於訓練材料之供給、A由團務委員會編輯訓練須知之小冊子、每月出版一次、頒發各地訓練員依照施行訓練、B由團務委員會將各個訓練員之報告、擇其重要而可取法者、採錄通告、俾互相參攷、C各訓練員應體察各地情形、擬具辦法、呈由團務委員會核定飭遵施行、(十)各地訓練員抵達各該地幷已依照上述施行政治訓練、卽須注意第二級工作卽A關於整理團局之計劃、B關於地方治安之設計、C調查該區附近之匪情、上述二項、均須以最短期間調查及計劃妥善、呈報團務委員會、(十一)本計劃施行後、如認爲必要時、得照計劃之第二級辦法繼續派縣訓練員、及鄉訓練員、(十二)本計劃、經核准後、卽照施行、

◆　◆　◆

李耀漢陳天太梁鴻林舊部在羅定嘯聚

▲四軍三十七團勦匪百餘人

▲傷亡士兵共四十餘人

(中華社)羅定股匪爲李耀漢黃明堂陳天太梁鴻林等舊部、向在羅定一帶嘯聚、爲患地方、並有羅平著匪陳大林陳二林等附之、其勢甚浩大、三月十日、該匪佔據　感壚新屋村爲大本營、四出擄掠、並在該村布置種種防禦工事　以爲拒捕及久居之計、查該匪所據之民房五百餘間、均係富戶盛族、有砲樓六間、其爲堅固、匪之司令部、卽設于此、該村屋宇、三分之二磚屋、三分之一爲坭屋、堅固非常、屋之周圍及內部墻壁、匪均開有槍眼、可居高臨下、屋之外有散兵壕、壕外有竹籬鐵釘竹釘玻璃等佈置、異常周密、該村地勢、東西北三面俱山嶺、嶺脚有一河、水深約三尺餘、渡此爲禾田、寬約五六百米達、南邊多魚塘及禾田糧食甚豐富、米穀菜蔬雞鴨牛狗俱備、雖缺食鹽、然有醬油、地方土產)可以供給　匪之計劃、欲犯羅城、但因地方找單銀(三萬二萬三千二千不等)未收完、尙未實行、而三十七團第一營雲營長、已奉命率部由郁城出發馳往該處痛勦、自二月二十四日將匪包圍、及向匪猛攻、衝鋒數次、斃匪百餘、二十八日並將捕獲之匪十三名槍決、匪知不敵、乃于二十九夜突圍向船步金雞方面潰竄、是役團勦該村、已將匪四面包圍、機會最佳、惜因大砲擲針損壞、且連日大雨、雖衝鋒至匪屋、亦不能將屋焚燒、一鼓而殲之、誠憾事也、計此次傷、排長一員、死排長一員、死傷士兵四十餘人、亦可見該團官兵之奮勇矣、現營長叠電回肇慶團部、請補充大砲槍枝子彈刺刀及各項軍需品、以期繼續追擊、迅將該股匪蕩平、以免再爲地方之患云、

內河輪船總工會啓事

本會定四月廿五日召集所屬各分會及各支部在本會開總分會聯席會議討論會務進行大計每一分會選派負責代表四人列席除分緘外此啟　十六，四，十三

書局　電話總局九五七

孫中山先生北上與逝世後詳情　定價大洋六分

前大本營會計司長黃毅昌君將 先大元帥北上，爲國民革命之奮鬥，迫帥與完成後，黃君卽返，隨四月三十日，代表胡漢民會同眞軍幹部學……本書論述甚詳、

孫中山先生遺教　實價一元五角半　洋裝實價二元

本書爲黃昌穀先生集 孫先生遺教所編輯，全書包含四大部分：(一)建國方畧(二)建國大綱(三)三民主義(四)中國國民黨第一次全國代表大會宣言，附有中國實業計畫全圖一大幅。

頑痛苦　戒煙藥精

老戒烟　實驗脫癮人

七十老翁……　六十老翁吳友滿　浙江黃香山　樂昌周洪如　西南羅惠波　軍官陳志強　西關盧浩　西明洪思　湖南守拙山人　南海區夢

買法　凡吸烟日一錢內買五元二錢內十元三錢十五元一錢就脫多類推

總售處　惠愛中路　昌興馬路　社會醫院

□□□□□□出兵、據□□□勸告、美國決不因京案而開戰、又據蘇俄政府宣言、斷不致被任何激動所動、並謂無論如何、將盡力保護和平、

□駐湘英美領離境

帝國主義者反動宣傳之結果

上海電 駐湘英領卓乃斯、四日率全體職員離湘、美領范宣德、五日亦率全體職員還兵艦、

□日領表示允修改中日各約

漢口電 漢口日領事對陳友仁表示允修改中日各條約、交回漢口日租界、

□湘人組收回海關委員會

上海十二日電 湘各團體組收回海關委員會、擬發宣言驅稅務司離湘、請省政府派員接收海關、保管稅欵、

□帝國主義者駐華艦數

▲共有一百七十一艘 ▲駐滬海軍共二一萬人

十二日上海路透電 現在中國之萬國海軍兵力、爲歷來所未嘗有、計現共有各國軍艦一百七十一艘、其中有英軍艦七十艘、日艦四十八艘、美艦三十艘、法艦十艘、意大利艦四艘、西班牙葡萄牙、及荷蘭艦一艘、并有海軍上將八員、英美各三員、日法各一員、以上各軍艦集中上海者、有四十四艘、在長江一帶者、四十六艘、餘在沿海一帶、又各國集中上海陸軍、共有二萬餘人、內有一萬四千爲英軍、十二日東京路透電稱、有四艘日本滅魚雷艦、已起程赴上海、

□遞奪章太炎全部公權

十二日上海電 浙省政府以章太炎屢爲軍閥維護、特令沒收財產、并遞奪全部公權、

□華人可入滬公園矣

十二日上海電 滬租界納稅人年會、十三日議決、一俟滬地大局稍平定、卽將租界內各公園及花園完全開放、中西人士均准入內游覽、惟此案尚須下次會議復決、始能實行、(按)從前租界內各公園均不准華人入內、

□北京政府之駐歐公使

多因經費支絀回國

北京電、日前駐瑞典西班牙兩使已先後請假、今駐奧貢使又於三月四日由維也納啓程、不日回國、聞該撙節起見、擬將中國駐奧使館裁撤、貢使此行將不復回任、又駐比公使陸徵祥、擬不回國、欲在歐洲度其後半生之光陰、現駐歐華使除陸徵祥外、僅餘二人、一爲駐法之陳籙、該處使館職員已欠薪二十餘月、陳亦一再表示辭職返國、一爲駐德之魏宸組、其困難情形、亦與他國使館無殊、至英國方面則由陳某充代辦公使、其正任顏惠慶已被命年餘、因政府經費支絀、尚無意啓程赴任云、

□漢口印刷工人

反對帝國主義報紙

漢口電、本埠英報「漢口捷訊」及美報「華中日報」印刷工人、忽於三月九日全體罷工、該兩報編輯大爲錯愕、當地官廳亦莫明其故、該編輯等具報官廳請予維持、官廳答以工人如不欲工作、亦難强迫、初尚以爲要求加薪條件也、詎實際不然、三月廿一日由印刷工會發表宣言、聲明罷工理由、係因該兩報刊載論文及新聞欄之紀述、與中國革命利益及國民政府有所抵觸云、

國外電訊

□國際軍縮預備會之牽强遷就

(環球社)日內瓦電、現國際軍縮預備會、欲免會議決裂、已由各代表協商、就法國提議限制軍備各點、分別討論、英國代表對今部軍備限制一節、已表示如其他各國皆同意、亦可贊成、惟英屬各地仍須保留、以待其自決、美代表謂限制艦數當要限制軍備、至關於殖民地防艦與本國防艦之區別、英美日意各國皆不贊成云、

□關於北京僞政府騷擾俄使館事

英工黨議員之質問英政府

▲外交副大臣之遁辭

十四日倫敦電、英國下議院昨聚會時、工黨議員城治活氏問、北京俄使館被搜、事前英政府知之否、或曾否授權施行該搜查、又是否與美國會商後或未經會商、乃行批准該搜查、外交副大臣藍新氏答謂、英政府事前得接消息、言協約國已預備准京師警察入東交民巷、英政府并無發出訓令、至於搜查上海俄國僱事之議、事後政府始知之云、

□北京僞政府駐外使館將關閉

▲五月一日實行

十四日日內瓦電、中國駐歐洲各使館、近查有兩年來尚未發薪者、現任駐意華使、及軍縮會會員朱兆莘氏、日前離去軍縮委員會、於此已可想見、據附各使館、以北京政府對於請欵置而不答、有欲於五月一日關閉之說云、

□日帝國主義又欲加派軍艦來華

十四日東京電、有巡艦四艘、已奉命預備前往上海云、

□日帝國主義留兵駐津

十四日東京電、日政府以華北局勢未佳、現已決議留駐天津日軍、甚至瓜代之新兵到津後亦然、

□美帝國主義大擴充空中軍備

▲海軍用一百三十架 ▲陸軍用六十四架

(環球社)十四日華盛頓電、美國海軍近向飛機公司四間購辦飛機四種、計有輸送之單頁飛機一架、追蹤飛機三十架、探險飛機二十七架、並練習飛機七十架、而該國陸軍亦購有陸上飛機五十五架、水上飛機九架云、

□英國商務之衰落

三月份入超五十餘兆磅

(路透社)十四日倫敦電、英國商務部佈告、謂三月份、入口貨共值英金一百一十三兆五十四萬四千磅、而出口貨則共值英金六十二兆十一萬四千磅、

□羅馬尼亞王病情近訊

十四日羅京電、羅王病勢、現稍有起色、

□日本女子青年團成立

(環球社)東京電訊、日本岡田文相夫人及濱口內相夫人、頻年奔走、所擬議組織之全國聯合女子青年團、經于四月四日開成立委員會、計團員一百三十萬人、刊物有「少女之友」雜誌、以發表意見規模甚偉云、

□英國之婦女選舉權

(環球社)十四日倫敦電、據議院消息、英政府欲准許一般成年婦女皆有選舉權、不加限制、英首相將向議院宣佈此意云、

要聞

□汪主席已抵漢口

曾仲鳴致陳樹人電

(環球社)汪主席於六日由滬赴漢、已誌昨報、昨民政廳陳樹人、接曾仲鳴十二日自漢來電、謂汪先生已安抵漢口云、

□蔣總司令致電慰問蘇俄代使

上海特訊、蔣總司令昨拍電慰蘇俄代使云、北京蘇俄大使館車代大使鑒、六日北京軍警對於貴館所施空前駭聞之大暴舉、顯受帝國主義者之間接指揮、彼帝國主義者最近日視我國民革命軍已奄有滬寧全線、且更將義旗北指、直搗燕雲、深知其在華利益及封建勢力之行將根本動搖、於是造謠中傷挑撥離間之不足、竟無所不用其極、明目張胆、運用其最兇險之方法、意圖破壞革命團體分散革命力量、以遂其苟延殘喘之謀、在彼爲虎作倀者、際茲途窮日暮、甘冒不韙、求榮賣國、原不足齒、第設因此導火線致引起國際之糾紛、卽其破壞世界和平之一切重大責任、已有所屬、今正値我國民革命勢力高漲之際、貴館適以處於帝國主義及許多封建遺孽反革命份子之張魔區域範圍之內、首遭蹂躪、聞警之餘、至深馳系、茲敬以最誠懇之友誼、專電奉慰貴代大使暨全體館員、至希鑒照爲荷、蔣中正、庚(八日)印、

□國民政府裁撤教育行政委員會

國民政府教育行政委員會、昨十三日奉到國民政府明令、着將該會裁撤、該會委員等奉令後、業已遵令準備辦理結束云、

□蔣總司令九日晨赴南京

▲八日上午十一時開軍事會議 ▲上海防務決由白總指揮担任

上海特訊、國民革命軍蔣總司令、原定前日赴寧、後以另有要公、未克成行、八日上午十一時、蔣總司令在行轅召集重要軍事會議、到者白總指揮、李宗仁軍長、柏烈武軍長等、討論前線軍事問題及上海防務、結果皖省戰事、決由東路主力軍開往作戰、上海爲後防要地、准定宣佈戒嚴、卽委白總指揮爲戒嚴司令官、担任維持地方防務、蔣總司令則以前方軍事吃緊、且南京將開重要會議、本人必須前往一行、特於下午五時許飭各隨員準備行裝、以便出發、並飭路局準備專車在龍華守候、張靜江宋子文等、均赴總司令部、與蔣氏晤談一切、旋於下午七時許下令動身、參謀處秘書處隨員及衛隊等、先乘汽車赴龍華上車、重要職員隨行者、爲葛徐兩參謀長、馬秘書處長、陳秘書等二十餘人、總司令部行轅、留特務處楊處長辦理接洽事宜、蔣總司令旋乘汽車至龍華站、白總指揮等均送至車中、衛隊等卽在龍華車站守衛、防範甚嚴、專車於下午十點三十八分由龍華開出、十一時四十五分抵北站、另有壓道車則專載蔣總司令之武裝衛隊、亦先在北站停靠、後以專車須加水添煤、故在北站停靠一小時、至九日上午十二時三十分先開壓道車、蔣總司令專車則於十二時五十二分開車、各要人各官長均在月台歡送如儀、聞蔣總司令此次赴甯坐鎮、與時局上頗有關係、對於軍事外交黨務、均有極重之任務云、

□蔣總司令封閉上海總政治部之布告

上海特訊、前日總司令部將總政治部封閉、外界多有不明眞相者、昨日蔣總司令特發佈告、聲述封閉總政治部之原因、原文如下、總司令部之設置政治部、目的在整個的國民革命軍中統一政治訓練、團結戰士精神、使全軍將士、皆成總理之信徒、爲三民主義而作戰、乃自出發以來、政治部援引私人、充塞部曲、其宣傳訓練等工作、顯圖破壞國民革命之戰線、分散國民革命之力量、以故軍事之進步愈速、內部之糾紛愈多、若不嚴加制止、整個的國民革命軍、將因受蠱惑而分離、因分離而崩潰、中正受總理付託、膺黨國重寄、斷不忍聽其如此、不特此也、政治之職責、原爲軍隊中政治的訓練、而若輩利用與將士有密接往來、負破壞軍令之統系、對三民主義之忠實同志、盡量排斥、對阿附褊激之私交、則盡量延致、國民革命軍之總政治部、幾爲少數跨黨分子及投機少年所獨佔、因此之故、犧牲生命以求三民主義實現之戰士、遂成爲別有肺腸之前驅、自克復武漢以後、上下數千里革命血染山河、均呈社會不安之現象、國民革命軍爲解放人民而來、又何敢聽其如此、更不特此也、在此整個的國民革命進行中、殘餘之軍閥、與帝國主義者方互相勾結、對革命勢力作最後之決鬥、在此情況之下、苟爲忠實黨員、急應團結一致、而把持總政治部者、竟假借名義、滋植反動勢力、妨碍北伐進行、甚至嗾令黨羽、引起暴亂、喪失本軍之信用、阻碍北伐之大計、此種行爲、無異內奸、中正又何敢聽其如此、根據以上事實之指示、中正爲完成國民革命計、實現三民主義計、乃不得不將淆惑軍心背叛主義違反軍紀分散國民革命勢力破壞國民革命戰線之總政治部、下令封禁、並按治其首從、惟在此少數敗類包辦操縱之下、未必無忠實同志、此種同志、平日焦頭爛額、憂讒畏譏之苦心、爲中正所深知、倘望當此革新之日、各上正大之途、中正無不信任引爲同袍也、特此布告、

□馮玉祥派劉驥爲全權代表

△李鳴鐘副代表

(環球社)西北國民聯軍總司令馮玉祥、以漢秦道路修阻、音信稽遲、特派劉驥李鳴鐘代表駐漢接洽一切、茲幷由劉驥轉來馮電、茲錄如下、國民政府委員會公鑒、頃接馮總司令禡電開、劉總參謀長菊村弟鑒、請轉中央執行委員會、國民政府委員會、蔣總司令、唐總指揮鈞鑒、鐵路修阻、音訊稽遲、本軍一切事宜、特派劉驥爲全權代表、李鳴鐘副代表、以資接洽、特此電聞、卽希查照爲荷、馮玉祥叩、禡(二十三)

□全國農民協會之籌備

▲中央農民部召集各省農運負責同志會議 ▲議決五一節開全國農民代表大會 ▲組織全國農民協會臨時執行委員會

漢口訊、自革命軍到達長江以後、各省農民運動異常發展、現全國有農民組織者、計有粵桂湘鄂贛皖川閩浙蘇直魯豫陝熱察綏等十七省區、已正式成立省農民協會者、且有粵湘鄂贛皖四省、全國有組織之農民、已達八百萬人、內中以湘爲最多數、計五百餘萬、粵鄂各百餘萬、贛豫各五萬、其餘各省區合共百餘萬、故實際上、全國農民未有中心領導機關、不足以收進行劃一及團結之效、中央農民運動委員會因于今月廿七日在總政治部開擴大會議、討論中央農民部計劃、并經議定于廿八日在大朝街五十九號開會討論籌備組織全國農民總會問題、是日到會者有中央農民部長鄧演達、中央農民運動委員會委員陳克文、毛澤東、湖南省農民協會執行委員周以粟、易禮容、湖北省農民協會執行委員陸沉、江西省農協會執行委員方志敏、陸智西、河南武裝農民代表大會執行委員陳子林、宋英、孔容初、由中央農民部長鄧演達主席、討論結果、一致議決、(一)組織中華全國農民協會臨時執行委員會、由鄂湘贛三省農協會執行委員與河南武裝農民代表大會執行委員于三十日開一聯席會議、推舉臨時執行委員會委員、委員人數定十一人、全國農民協會臨時執行委員會、有領導執行全國農民協會之職權、及籌備全國農民代表大會諸事宜、(二)定期「五一」節開全國農民代表大會、代表人數定爲五百一十名、以農協會會員多寡爲選派代表標準、計湘省九十名、粵鄂各六十名、贛豫各四十五名、桂皖蘇魯川陝閩浙直九省各十五名、(因大多來自農民自應加入)、并與全國勞工代表大會同時開會、實行農工兵大聯合、(三)代表大會經費、約算需九萬元、另組織豫算決算審查委員會辦理、(四)宣傳問題、臨時執行委員會成立後、卽開始宣傳(原則、(甲)須使全國農民及各階級民衆、尤其是軍隊明瞭開農民代表大會之關係及籌備情形、(乙)會內宣傳、(一)告訴農民痛苦案、(二)解除痛苦法、(三)本黨對農民決議及工作、(四)特別注意農工兵聯合之意義、(五)組織及訓練方法、(六)政治經濟鬥爭之方法、(七)黨與政府之狀況、農民之關係等、(丙)準備各種印刷電影游藝紀念物云、

□總司令部召集軍事會議

▲鞏固北伐基礎 ▲維持後方治安

(東亞社)國民革命軍總司令部總參謀長李濟深、以第二期北伐軍經已開始進攻、粵省爲後方之重要地區、須切實與前方連絡、方可收良好之效果、特於昨十四日、在總部召開軍事會議、古應芬錢大鈞鄧彥華等、及各重要人員均列席、議決一致維持粵省治安、鞏固北伐基礎、關於財政及交通等事、亦有所討論云、

□上海臨時政治委員會成立

中國國民黨中央執行委員會政治會議、曾於本年二月二十一日第六十二次政治會議、議決組織上海臨時政治委員會、派吳敬恒、蔡元培、鈕永建、楊樹莊、蔣尊簋、陳其采、何應欽、陳果夫、郭泰祺、葉楚傖、楊銓、林煥廷、楊賢江、爲上海臨時政治委員會委員、吳敬恒爲代理主席、嗣於第六十四次政治會議議決通過上海臨時政治委員會組織條例七條、第六十六次會議又決議加派白崇禧、吳忠信二人爲委員、秘書處分別函電通知在案、因其時上海尚未克復、該委員會未能宣告成立、茲聞已於昨八日在新西區舊滬海道尹公署開第一次委員會議、委員出席者有楊樹莊、陳果夫、楊杏佛、蔣尊簋、陳其采、葉楚傖、白崇禧、何應欽、吳忠信、郭泰祺、蔡元培十一人、吳敬恒因事缺席、臨時推楊樹莊暫代主席、狄膺暫司紀錄、先由陳委員報告經過情形、嗣復宣讀中央政治會議所交付本會執行之中央對滬方略、及對滬簡要辦法四項、復討論卽日組織秘書處、開始辦公宣告該會成立、所有該會會議規則、及辦事規則、推楊銓葉楚傖陳果夫三委員起草、末復由白委員崇禧提議、自今日起每日上午十時至十二時開會一次、候大體計畫決定後、再規定每星期開會日期、該會爲上海最高機關、處決上海市一切軍事政治財政之權、並指揮當地黨務云、茲錄其通電及條例如下、

(一)通電 上海蔣總司令並請轉各軍長各級黨部各報館各公團均鑒、本委員會依遵中央政治會議第六二次會議決議案及中央政治會議第六十四次會議通過之上海臨時政治委員會組

民智書局 廣州永漢北路電話

孫中山先生史略 定價五分
是書簡要敘述孫中山先生之生平行狀！自學生時代的革命運動，迄於與帝國主義之奮鬥，可使讀者對於孫先生的生平有所觀感。凡屬國民不可不閱。

孫中山先生與中國 定價一角五分
孫中山先生爲全中國國民的幸福與利益，致力於國民革命□□四十年

孫中山先生由上海過日本之言論 定價一角
是書係第二次畢業典禮，貢君演說大元帥北上扶病□□□□□□此書乃將貢君演說同時□以供國民之參閱。
是書爲孫先生在日本最終之講演□□者述中國文化之道德的價值，使讀者說明中國之國家及民族之□□。

泰確德醫廖履中

此藥精經戒脫數千人餘流數省除前經十餘人老引重引登報證實確三天無痛苦無痾嘔肚痛遺精等弊戒脫外尚多證明書信證實確三天安然斷引請到看分五元十元十五元按引重經而買買一時送二元善後丸一包戒脫證書章程函索卽得(發行相宜(買上一打七折善治無折)

中約院戲
日廿六日
（時間）每逢星期日開影兩場夜照常　日場一點半　夜場七點九點開映
（券價）六毫　五毫　四毫　二毫

前院戲
連影四天
（時間）星期六日日場開影兩場夜場照常　日場十二點半兩點半　夜場七點九點開映
（券價）△八毫　△六毫　△四毫　△二毫

正對署門　畫戲院
預告下期畫目
名畫　法蘭西玩品全套
放影時間　日　頭場十二點半　二場兩點半　夜　頭場七點鐘　二場九點鐘
入場價目　散座八毫　頭等四毫　二等二毫

北路戲院
女英雄貞德救國史　全部九本
法國歷史戰爭巨片
（時間）日場十二時　二場二時九　夜場七時　二場九時
（價目）△四元　△八毫　△五毫　△二毫半

訪聘教員

南海鄉間小學現訪聘教員數人教授全班功課每年脩銀四百元（以到職之日起計舟車膳費在內）倘欲担任者請將姓名住址履歷郵寄番禺縣署旁省躬草堂馬君代轉以便復函接洽爲盼　卯七四

紫羅蘭啟事

紫羅蘭承命爲母校往南洋籌經費將於十日後首途朱及一一面別特於未行之先應廣東電影戲劇學院之請將所練之古裝劇樓東怨於本月十五十六晚在靑年會大堂試演尙希各界不棄惠然肯來俾獲一道別并乞指正是所厚望　卯六一

廣東地方武裝團體訓練員養成所招考報名處啟事

本所招考各學員查各機關介紹投考者多不照定章手續凡屬投考青年如經由各縣黨部及縣署送考者仍應一律照章於四月十八日以前到所報名以便編號考試幸勿延誤此佈　卯五九

聲明告白

啟者東莞縣北栅鄉陳樹屏陳焯輝禀控李達郭汝祥等不知何事禀內冒簽陳可鈞名字可鈞實不知情特此告白
東莞縣北栅鄉陳可鈞謹啟　卯七六

起擄得力

不羈前在三水亞細亞倉被擄囚禁西樵大灣鄉幸棨五軍十五師四十五團長潘枝第一營長潘彥博第二營營副李恩贊第四連長羅祥排長簡肇和率兵前往圍剿將羈起出脫離虎穴特登報頌揚鳴謝
馬不羈　卯四九

廣州大學再招夜班生

預科　本科　政治　經濟　法律　教育　四系
四月十六日截止報名　十七日考試
取閱章程　惠愛中路番禺師範內本校　永漢北路民智書局　卯五七

支票作廢

本路局收解員何勉之挾欵私逃并携去中央銀行第D〇五〇七五七號銀肆仟九百五十六元支票一紙該票係解繳財政部欵項除預向該行掛號取銷外無論何人拾得作爲無效特此聲明
粵漢鐵路局會計課啟　卯六

訃聞

姻世寅友
顯考薇垣府君痛於丁卯年三月初五日亥時壽終正寢三月廿五日爲二虞之辰是日舉行家奠所有
誼恐訃未周謹此訃
聞
棘人王棣生稽顙
辦喪處文明路西頭二百一十三號本宅　卯七四

再投電話工程告白

現本路因裝設沿途各站電話招商投承裝設準於四月十八日下午三時在本路總局開投如有意承辦請到局取閱章程屆時競投可也
民國十六年四月十一日　廣九鐵路局啟　卯六

國民革命軍第二十師司令部更換證章申明

爲申明事前本部所發黨徽正方形証章爲日已久恐滋流弊茲于本年四月十日一體更換黨徽長方形証章業已頒發各部隊處一律遵守換掛所有以前正方形証章一概作廢特登報申明　卯六三

美記匯兌莊啟事

本莊爲各界滙兌便利起見設莊上海漢口長沙湘潭衡州郴州宜章坪石韶州等處交欵敏捷價格克己無論多寡均極歡迎粵莊駐濠畔街西約肇興行電話總局五六一電報掛號零零五一
粵莊經理李惠唐啓　一九一二二

自來水公司招投煤炭

現需購撫順二號四角亭等大炭二千噸仍照前次投煤原案由商會法團等監投茲定期四月十六日即星期六下午三時在晏公街總商會開投現銀交易願承辦者請到本公司取閱章程依期往投可也　卯九六

輪船出賣

現有九寸半機器堅固快捷輪船一艘出賣週圍鋼板鐵網價甚相宜如欲承買者請到南關二馬路南漢旅店賬房面商此佈　卯四一

中華海員廣州分會聲明

啟者裕航公司海南輪船尙在交涉中凡各航商租載須與敝會妥理現與敝會轇轕久未清理一切手續特此聲明　卯八一

嶺南大學學生總會啟事

茲定陽曆四月十五日（星期五）下午二時假座廣州市西瓜園女青年會由本校學生春假交際會並報告本校近狀各同學務請依時到會爲禱　卯七八

東亞社啟事

啟者本社前聘馮玉田君爲訪員現馮君因事已辭退本社職務自後來往函件請直寄該本人此啟　卯六

空前的戲劇藝術大會

靑年會——十五日——十六日——

嶺南大學生　紫羅蘭姑娘　合演
歐西古裝悲劇　野玫瑰

嶺南大學生　表演法國名劇
離鸞又名木馬

紫羅蘭表演
黛玉葬花

良友社　排演世界著名諸劇
（姑）（母）

中西音樂歌曲跳舞等

每晚八時開演至十二時止

紫羅蘭姑娘　排演古裝新歌劇
樓東怨
第一次在廣州表演

著名表演家及本院職員（排演著名悲劇）
相見恨

伍啓心姑娘
天南公司之六歲童角拍演

嶺南大學生　紫羅蘭姑娘　合演
野玫瑰

中西音樂歌曲跳舞等

入場券：二元：一元：六毫：場內不設勸捐不賣物

諸君請破工夫早些來

國立廣東高等師範畢業同學大會

（日期）四月十七日（星期日）午十二時（地點）文明路中山大學大禮堂此次大會討論本會章程及各種重要問題同學諸君務請撥冗出席共策進行是盼
國立廣東高等師範畢業同學會籌備委員會啟　卯八〇

各學生會均鑒

四月十七日本會各校代表大會原定在九曜坊教育會禮堂開會業經通告週知現據教育會禮堂看管人稱該禮堂從新修葺因工程關係至是日尙未能竣工茲特改地點爲在大東路省黨部禮堂開會除發出第八十九號通告外特此登報週知
廣州學生聯合會十六、四、十四

航空救國新劇出世

南關戲院舊歷三月十七日（即星期一）正本開演（克台灣）新劇該劇編演全由敝分會會長見友陳靚少華邀集航空宣傳之學子馬師曾陳非儂林坤山在大羅天班開會討論本航空救國之宗旨苦心編成月由劇員全體決議此後各班編演新劇一律以航空救國爲總綱務竟先總理航空救國之遺志同時通電中外各埠各劇員遵照辦理現規定下星期一日上午十時凡屬航空宣傳之劇員肖麗章白玉堂靚宗耀何新沾肖麗湘等數百餘人齊集八和工會列隊前赴南關戲院服務爲航空熱烈之宣傳望各界諸君踴躍參觀日戲入場劵特別大廉價以冀航空救國新劇之普及焉
航空同志會特別第八分會會長陳少華　優界八和劇員工會　見友披露

廣州市報界店員工會籌備處通告

爲通告事本月六日我報界店員全體工友假借十七甫土洋疋頭店員工會開第一次臨時會議經一致議決組織廣州市報界店員工會即席選出區聲馮曼劉裕包天放譚焯黃曉雲何林等七人爲籌備員暫在十七甫土洋疋頭店員工會設立籌備處辦理一切進行事宜現我同業工友踴躍加入者已達今數籌備亦經完妥但恐間有工友因旋鄉或他往而未加入者請即從速到籌備處塡具志願書加入爲會員以資保障特此通告

本報廣告加價啟事

本報邇來因紙料油墨等價格日繼增長各項營業皆受影響于原定支出預算相去甚遠勢不得不于營業收入一途稍爲設法以求彌補故決定自四月十五日起將廣告費略爲增加改訂價目如左幸各界人士垂察焉

原定每百字登論前一星期拾元改定壹拾二元
原定每百字登普通一星期捌元改定壹拾元

本報廣告部啓

社論

中國國民黨和工人

對工友們的貢獻　草草

中國國民黨是代表全中國被壓迫民衆的，稍有常識，都可以知道，不用我們再來伸說。中國被壓迫民衆中間，最佔多數而被壓迫又最甚的，就是工農，中國國民黨是爲多數民衆謀利益的，那末！**國民黨之謀利益，即爲「工農羣衆謀利益」**，中國國民黨是建築在農工上面，已經有事實給我們看見，而且國民黨的主義和政策，又明明白白的表示出來，沒有令我們有可思疑的地方。所以工農軍來之帮助國民黨對付帝國主義及一切反動軍閥，使中國國民黨所領導之國民革命，得到極大的進展，這我們可以堅決地說一句，**工農羣衆深信國民黨必能爲他們謀利益，所以有此熱情的擁護，擁護國民黨的口號，常常在工農羣衆裏嚷出來，擁護國民黨的標語，常常見到工農群衆貼着，在純潔的工農心中，確是眞誠的流露，並沒有甚麼機械存在其間的，**不幸有些別有用意的人們，他們爲圖自己勢力之發展起見，恐怕工農爲國民黨所有，常常因着一二官吏之糊塗不肖，把來做攻擊國民黨的口實，尤其是在工人集會中，宣傳更爲利害，以圖挑撥工人和國民黨的感情，在這個國民革命的軍事快要成功的當兒，眞使我們痛心，眞使我們感到無限的悲憤。

說回本題罷！**中國國民黨與工人軍來發生之關係，非常密切，眞有生死與共之概**——省港罷工等役可以見到——**所以欲挑撥國民黨與工人之感情，適足以顯其狂妄及笨拙而已。**

我們要知道，國民黨是代表中國被壓迫階級的黨，也就是代表工農的黨。當總理在日本組織同盟會的時候，便被保皇黨康有爲梁啟超等駡爲「流氓」的結合。所謂流氓就是下等階級也就是工農階級。國民黨這個歷史的意義是我們大家要認識淸楚的。我們可以說，國民黨是永遠代表下等階級，被壓迫階級，工農階級的利益的。一二貪官污吏的糊塗不肖舉動，我們斷不用來代表國民黨，用來做攻擊國民黨的口實。

親愛的工友們！你們應該確信，國民黨是爲你們謀利益的光明坦白的國民黨，有主義和政策爲之保障，沒有利用或欺騙你們的所在。**你們更應該確信，祗有中國國民黨，才能爲你們謀利益，**事實上給予我們的教訓是這樣，不容我們強辯的。**你們能夠擁護國民黨，你們的新生命才能保存，你們的幸福才能得到，**不然！國民黨如果崩壞，不但新生命和幸福不能得到，而且原有的生命也要隨着國民黨之崩壞而毀滅，永遠做帝國主義和軍閥鐵蹄下的寃鬼，你們如果不信，你們僅可看看現在的環境，你們所處的地位，**工友們！你們要知道！國民黨的生命，即是你們的生命，你們的生命即是國民黨的生命，你們祗有集中在靑天白日旗下，才是你們的出路，你們擁護國民黨，即是擁護你們自己，你們不要聽人挑撥，受人利用對國民黨懷着不快之感，**末了！記者敢以十二分的誠意，希望

你們的生命和國民黨的生命永遠合而爲一。

你們的精神和國民黨的精神作甜蜜的接吻。

在這緊要關頭當中，深願你們接受國民黨的誠懇的禮物，作一個行動的解答。

國內電訊

黨軍肅清孫賊殘部

上海十一日電　滬甯路沿線革命軍均有重兵駐守、大隊集中鎭江、奉何應欽總指揮密令、即日渡江向揚州進攻、

又訊、十一日下午黨軍復佔揚州、李寶章投降黨軍、并被委爲四十一軍長、

上海、三日電　張中立到滬謁白崇禧、報告孫傳芳軍在江北尚有數萬、因張宗昌不許後退、故作困獸鬥、請發大兵往攻、曹萬順部第二師十二日赴高資佈防、賴世璜部担任自無錫至鎭江、十二墟軍事稍緩、瓜州十一日激戰、白寶山部抵靖江、黨軍對長江海面戒備極嚴、

又訊、孫傳芳殘部、在江北負嵎頑抗、連日發生激戰、現黨軍扼守鎭江江陰陣線甚固、傳常州小河口有孫部踪跡不確

蔣介石對寧案之靜默

上海十二日電　蔣介石對五國甯案要求、取靜默態度、俾外交部得專理此事、

查封西山會議派總機關

上海十二日電　昨白崇禧派員查封環龍路四十四號、該處爲西山會議派總機關、

白崇禧任淞滬戒嚴司令

上海十二日電　淞滬戒嚴司令部成立、白崇禧任正司、令周鳳岐任副司令、昨正式宣佈戒嚴、

俄大使有返國消息

北京十二日電　俄大使擬十六日出京返俄、

蘇俄宣告保持東西和平

上海電　倫敦謠傳蘇維埃政府有步兵四師騎兵三旅動員、

代函 敬覆愛吸三星香烟諸君

改定三星烟券五十張可換日歷一個

本公司是年所出案頭日歷掛壁日歷編製精良早承各界賞識茲迭接愛吸三星香烟諸君來函皆謂紅字烟券一百張可換日歷一個而三星煙券亦定一百張似嫌太多請求酌減茲爲滿足諸君願望起見三星煙一券改定五十張即可換案頭日歷連架一個或換掛壁日歷一個諸任便到本公司或各代理處掉換特此廣告用代函覆祈亮察

請吸三星香烟

華商烟公司製品

（遺失聲明）鄙人曾於去年十二月二十號在庇能埠余仁生號匯返廣州余仁生收雙毫二百元經蒙庇能余仁生號發出檔字四百九十五號憑單爲據不料鄙人返唐中途遺失此單目下遍尋不獲經即到廣州余仁生掛號覓保担收特登報聲明此單日後無論何人拾得視爲廢紙此佈
民國十六年四月九號 邱九謹啓

有汽車用發動機出售者注意 本廠現要買用汽車新舊發動機數副以四大盆至六大盆馬力在三拾六四以上者爲合格如有此種機頭出售者請到東山本廠面商一切 鐵甲車廠啓

西關寶華（賽羅天）
日 玉琢金剛 夜 虎牢關
三月十三日開演

致富妙
本行代理之萬國儲蓄會爲遠東最舊及最著名之有獎儲蓄機關認會者每月認儲十二元六元或三元均可按月付儲即每月有獲獎之希望 四月份特獎三萬四千餘元 弍千元之頭獎有三十四個 其餘大小獎額甚多利益優厚辦

商辦廣東（廣州分）
本行開辦十有餘載[illegible] 儲蓄各欵存欵[illegible] 資本金總一百[illegible]台銀元九百一十餘萬元[illegible]七十萬元 本分行在廣州市西堤[illegible]門牌第十號[illegible]三百五十八號西關十[illegible]號

嘉華 存欵 放欵 滙兌 信托 本行特點 各項存欵[illegible]

聲明作廢 本會會章銘曰南海扇製染民砵砵砂年紅紅錢各種色紙總工會圖記一顆又蘇兆之章溫榮之章小印二顆歷由本會執委譚寶元保管現譚寶元久未返會除派人訪尋外特聲明上列三顆印信作廢另行刊用 南海扇製染民砵砵砂年紅紅錢各種色紙總工會啓

建隆公司啟事 現失去投建黃埔軍校烈士墳場及俱樂部工程押票各一千元收據兩紙除報告外別人執得均作無效

否認東莞人民大會 本月十日東莞少數無聊份子假冒全邑人民大會名義在公園開會對於革導國民革命之國民黨及政府誹多詆毀顯屬受逆黨利用作反革命行爲查此會事前並無通知各界參加復由三數人之無聊份子包辦是日到會人數僅四五百人公民等爲擁護國民黨及爲中國革命前途起見特登報聲明否認使各界明白眞相此佈 東莞縣各鄉農民協會各工會各學校各農民協會全縣公民三十萬人仝啓

來論

外僑離華和我們應有的態度

黃延凱

近來有一種非常奇怪的消息，就是在華外人紛紛離華。這種風聲幾乎逼了全國，我現在僅舉幾個事實，以爲例證！

（一）廣州報載！廣州外人，忽然起無意識的恐慌，說我國的人民，要有仇殺外人的舉動。並且傳聞英美領事，已然通令他們的本國人民，一律離開了。

（二）四月三日北京電：英人在天津準備建築兵房三百餘間，以備屯重兵，保護華北英人。

（三）四月三日北京電：北京英美教士，決定十日內全數出境，一部赴津，一部返國，又外國婦孺亦將陸續赴安全地帶暫住。

（四）四月三日北京電！在華全部美國教士，現正由總教會審議，必要時一律離華，並自動的封閉所有耶教堂。

（五）四月二日北京電：張家口外僑近多移京。

（六）四月三日北京電：察綏外商全部停業並出境。

（七）四月二日路透社北京電：英人現離去山東北境及山西河南者，亦復不少，亞細亞油行與美孚行在濟南支行皆已關閉。

（八）四月一日路透社北京電：漢口美僑仍陸續出境，此間美使署現日有多人往領護照，京津外有美領事處之美人均奉命移居海濱，山西英美僑民已抵京取道赴津。

我們看了這些奇怪的事實，覺得非常可笑。現在國內的外人，他們的生命財產那有不安全的地方？他們出境的原因，究竟何在？他們的報紙天天煽動他們的國人，說現在還不離華，就一定不得了了。但是不得了的地方在那裏？我們現在把他們所說的出境原因分析一下：

（一）四月二日路透社華盛頓電：北華外僑，或不免危險，因廣州與莫斯科有欵寄京津，交與黨人，以期鼓起排外運動，而爲南軍北伐內應之說也。又四月三日路透社北京電！又聞俄使署近曾以軍械若干發給黨人，以便乘機作亂。

（二）四月三日路透社北京電：列強對於寧案，迄無舉動，外僑愈增惶慮，因不速交涉，恐極端份子氣燄愈張，濟南天津北京等處，將復有如南京之暴行也。

（三）謂國民政府有仇外舉動，中國人民將有第二次的義和團發生。

我們從這三個原因又找着一個總原因，就是「國民政府排外（？）」所以國民政府寄欵京津，以期鼓起排外運動。因爲「國民政府排外（？）」，所以有寧案的發生。因爲「國民政府排外（？）」，所以濟南天津北京等處，也將有如南京的暴行。但是國民政府究竟是不是排外？能認定的加人以罪，一定還要找出相當的例證才對呀。他們找出的國民政府排外的例證在那裏？就拿南京的案件嗎？南京案件誰都知道是張宗昌和白俄兵弄起的，他們要把這個罪加到國民政府，可恥亦復可恨！要知道，國民政府不但不排外，並且還極力的保護外僑。他們歷次所出的保護外僑的佈告不說，就從廣州一市而論，公安局，省政府，省黨部，總司令部和其他各機關沒有不發通告極力保護外人財產的。他們曾決議民衆各種集合巡行暫不經過西堤沙基一帶，以免發生誤會。至於個人或團體對於外人的舉動或危害行爲更極力禁止。所謂廣州排外的在那裏？爲什麼英美領事要通令他們本國人民一律離粵？所謂國民政府排外的，又在那裏？但是事實自事實，外人離境還是離境，究竟他們離境有甚麼作用呢？他們的作用，我們看一看他們報紙的言論就可以知道。

上海英文報紙，大書特書，說據路透社傳來的消息，美國已和英國接近，來共同干涉中國的事情。並說英國一個銀行也接了私家的通訊證實此說。這些報紙極力稱獎英國派兵來華之有識，若是美國或其他國家自始就取這政策，那麼時局就不會致到這樣的嚴重了。英國主要的機關報——字林西報——卅三月廿九日登載一篇論文，催促英國政府立即發一宣言，把一切談判悉予停止；等到中國大局穩定，秩序恢復，並且有負責的政府以後，然後繼續談判。該報載有外僑退出南京時的攝影，架以聳聽的標題：『此債終當償還！』我們從這個標題，就可知道他們叫他們國人離華的意義了。

又我們看路透社華盛頓的電報，說！『美國認續調水兵預備赴華一舉，純屬戒備性質，因華盛頓接有消息，北華美僑或不免於危險也』。這段新聞也可以使我們知道美國故意叫他們國人離華，表示美僑在華或不免於危險的意思。

又我們看路透社北京的電報，說！『列強對於寧案，迄無舉動，北華外僑，愈增惶恐』這是給與他們將來用武力侵佔中國的藉口。（未完）

攻下滬甯後革命軍之調查（二）

▲各新編軍長、（一）譚曙卿、（二）缺、（三）劉寶題、（四）賀國光、（五）葉開鑫。

▲各軍黨代表政治部主任、東路總指揮政治主任江董琴、東路前敵總指揮政治部主任胡公冕、新編第三軍副黨代表陳光譜。

▲各暫編軍長、（一）缺、（二）缺、（三）梁壽愷、（四）高汝桐、（五）龐炳勳、（六）石德純、（七）李新（十二）李鎮亞

▲各獨立師長、（四）張貞、（五）馬辯斌、（八）高桂滋、（十一）王晒父、（十三）張中立（十四）夏斗寅、（十五）賀龍、

▲各師長副師長、（一）薛岳、（二）劉峙、（三）顧祝同、（四）陳輝瓚、副王俊、（五）譚道源、副成光耀、（六）戴岳、副朱耀華、（七）王均、副韋杆、（八）朱世貴、副楊涵、（九）曹萬順、（十）蔣光鼐、（十一）陳濟棠、副鄧世增、（十二）黃琪翔、副繆培南、（十三）徐華宣、副陳章甫、（十四）馮軼裴、代理衛立煌、（十五）李寧、副林駒、（十六）陳焵章、副王若周、（十七）楊惠、副賈康、（十八）胡謙、副蘇世安、（十九）王光恭、副王邦吉、（二十）錢大鈞、（廿一）嚴重、（廿二）陳總承、（廿三）戴戟、（廿五）朱輝日、副葉挺、（廿六）楊其昌、（廿八）王天錫、（廿九）楊勝治、副趙鐵、（三十）王天生、新編第一師長張興仁、第二代師長葉劍英、副薛友松、第七軍第一師長夏威、副李明瑞、尹承綱、又第二師長胡宗鐸、副楊騰輝、第三師長鍾祖培、副陶鈞、第九軍第三師長毛鴻翔、第十四軍第一師長熊式輝、副陳國屏、又第二師長謝傑、副劉士毅、第十七軍第一師長曹萬順、又第二師長杜起雲、三師長王成芳、副趙漢章、第十九軍第二師長余惠文、第二十一軍九十一師長李奇峯、新編第一軍一師長吳威、副呂渭生、又第二師長郭鳳鳴、副□麓昆、第二軍陳赦導師長嘉佑、第九軍教導師長李衆

▲各師黨代表政治部主任 東路軍第一路指揮政治部王任繆斌、第二獨立師黨代表李因、第五獨立師黨代表姚硯邑、第九獨立師政治部主任孟憲章、新編第二師黨代表兼政治部主任李正韶、第二十一師政治部主任鄭炳庚、第二十二師黨代表李方、第十九軍一師黨代表劉祖漢、中央第一混成旅黨代表閻綬青。

▲各暫編師長 第四獨立師長張玉山、第五獨立師長滿照慶、第一師長楊世桀、又吳建中、河南第一師長靈仲伊。

▲各旅長 中央第一混成旅賀衷廷、新編第一獨立旅長高義、新編第一獨立師第一旅長盧興邦、第二旅長盧興榮、第七軍第一旅長陶鈞、第三旅長劉日福、第四旅長黃旭初、第五旅長伍廷揚、第六旅長韋雲松、第九旅長呂煥炎、第八軍第四旅長劉建緒、第五旅長陶廣、第八旅長危宿松、第七旅長張國威、第六旅長吳向、第九旅長李沛然、第十旅長廖磊、第十一旅長唐哲明、第十二旅長周維寅、直轄第一旅長王錫爵、直轄警備旅長陳滿章（完）

最後要聞

各縣人民法院將成立

▲人民法院審判官由縣法院檢察官兼任

廣州市人民法院、案由司法廳飭令市法院、即將該縣簡易庭改組、將經改組成立、各縣人民法院、該廳幷已通令各縣法院、即于院內附設人民法院、至各縣人民法院審判官、司法廳現爲節省經費起見、擬由各縣法院之檢察官兼任、日間當可明白委派、俾各縣人民法院、尅日成立云、

曾養甫接充總部後方政治主任

總司令部後方政治主任孫炳文、奉令即日出發武昌、所有職務、由王逸常代拆代行、現總司令部、以孫主任此次出發、當係另有任務、故特改委曾養甫接充主任職務、以便繼續工作、幷令即日就職云、

整頓司法監所治標治本辦法

廣州監獄地址、年久失修、地方狹隘、近以看守所歸併、囚犯更爲擠擁、前經司法廳秘書于去疾等、親往調查、擬定治標治本辦法、呈請司法廳長核奪辦理、茲將所擬治標治本辦法錄下、（治標辦法）（1）先將舊倉六間打掃潔淨、提撥人犯一百六十名來此拘禁、惟（甲）須將劍字倉拐角牆、增高六尺、（其磚卽可拆除新看守所內無用而有害之磚牆一道、以充此用）（乙）須將中間界牆、移至後面、即於此處修廁所、（丙）須於空地上、搭蓋臨時廚房數間、以能供給三百人食飯爲標準、（丁）須添派巡兵六名、（額定卅二名、現時只有廿一名、高華里十五名、每日三班、倉邊街六名、每日三班）（戊）六倉向外、均須安設電燈、（2）高華里監所、逐倉舉行大掃除清潔、（3）所有監所人犯、無分老幼男女一律強迫種痘、（4）高華里樓上下各倉、須用水泥補平、（南三南四北三北四最急）「治本辦法」新建看守所利用及改良方法、（一）此房因種種關係、只能作爲辦事人員辦公地點及看守女犯之用、（二）女犯如移居新屋、則現收女犯之秋收冬藏四大倉、即可改收男犯、（但須搭閣樓、每座約可容六百人、如監所可以實行分離、（三）須添鐵梯、或水泥梯一座、以防不測、（四）夾道向東邊界牆須拆去、卽以其磚移作增高劍字倉圍牆之用、惟於拐角處須添鐵柵一道、（五）樓上下人犯臥處、不必製床、只須於各室內、就地建日本式臥台、其高度樓上以一尺、樓下以一尺五寸爲標準、如此費用既省、又可多容人犯、幷免意外危險、（六）須添巡兵六名（補足額定人數）（七）須添製辦公桌椅傢私床凳（辦事人及巡兵）（八）各室須添設電燈水管、（九）另建大廚房、以能供給一千人爲度、（十每室須開通氣圍洞一二個、

聯義交通部擁護汪主席電

（東亞社）昨聯義海外交通部致電汪主席云、漢口中央執行委員會轉汪主席精衛同志鑒、我公爲黨國重心、衆望所歸、今幸翩然返國、復膺鉅艱、與蔣總司令同心同德、竟先總理未竟之志、而慰舉衆喁望之殷、敝部同人、誓誠擁護、生死與之、毋任屏營、聯義海外交通部叩、元（十三）印

海員工業聯合會告各界書

爲港政府無理拘捕佛山船工友馮新事

佛山船工友馮新于昨四日携帶「中國海員」前往香港海員工會、竟被港帝國主義拘捕、至今仍未釋放、究犯何罪、港政府亦無正式公佈、中華海員工業聯合總會特發出告各界同胞書云、各界同胞均鑒、本月四日敝會佛山船工友馮新因携帶敝會會刊「中國海員」前往香港海員工會、竟于上岸之際、被香港政府帝國主義者拘捕、直至現今、該馮新究犯何罪、港政府尚無正式公佈、夫敝會會刊、內容專載敝會會務近狀、臚列一切事實、使各工友對敝會會務、均能有深刻明瞭、非與任何激烈文學之宣傳品可比、而港政府在月前竟將敝會職員麥裕成分派中國海員爲煽惑人心、判決苦工監禁、現在不及兩月、復有該佛山船工友馮新被捕的不幸事情發生、似此壓迫頻來、不但對敝會會務有碍、抑我僑港同胞生命亦屬可危、故敝會不得不進一言、蓋我同胞知、溯自國民政府出師北伐後、革命勢力已奄有長江、並已積極向北力謀發展、各國帝國主義者爲維持其在華利益計、無不用其最後手段、壓抑中國民衆、以圖根本消滅中國革命運動、尤其陰險暴戾之英帝國主義者、表面則提其所謂對華提案、虛示讓步、實則一面增派萬人以上兵力來華、向中國革命運動示威、最近復在漢口惠州等地、借故大施屠殺、此種野獸行爲、不但視我國人命如草芥、簡直干涉我內政、侮辱我國體、同胞乎、國雖未亡、而權已操諸外人之手、吾人將何以甘心、至其對我香港僑胞也、則更其殖民地政策、絕對限制一切自由、生殺予奪、無所不用其極、敝會泰山船工友懸掛孫總理之遺像之無理被其干涉、事海船西人無理毆打中國海員案之無理判決、敝會職員麥裕成因分派中國海員之被其判決三個月苦工監、及最近香港工團總會之被其無理解散、凡此種種、雖均屬壓迫工人事件、然亦可以表現香港帝國主義者對革命團體之手段毒辣、居心險惡也、至香港政府近日宣佈之戒嚴條例、更足以証明其非止壓迫工人乃如是、凡稍具革命性質之團結與組織、均被其目爲「眼中釘」同胞乎、香港乃我國領土、今既爲人强佔、復任人魚肉、此而可忍、孰不可忍、此次敝會佛山船工友馮新一人被捕事小、而我僑港被壓迫同胞之生命

國外要聞

全世界被壓迫者援助中國

(國民社)柏林電 柏林國民黨代表廖煥星在被壓迫奮鬥同盟執行委員會之末次會議中・演說最近之中國國民運動與南京慘案之可怖情形・會場上決定請求各國職工會及各工黨取一致之國際行動・以反抗帝國主義之干涉中國。各國必須組織偉大之示威運動・藍斯保報告倫敦方面正在準備盛大之示威運動・印度方面有很多男子及婦人自願作北伐軍之看護者・該會又決定在各國徵求自願任看護者・當即選舉藍斯保包爾塞巴爾碧斯包爾女教授等爲代表團・往中國考察。又該會演說者力言 中國時勢之推移。促該同盟以絕大之活動。執行委員會現已決定做承認國民政府爲中國唯一政府之運動・又與被壓迫民族奮鬥同盟在亞姆斯德丹開會。第一問題即爲反抗武力干涉中國。主席藍斯保詳細報告英國工人對於該國政府武力干涉中國。一致排斥。並謂對於英國軍官在南京所作之犯罪行爲。全英國無產階級極表同情於中國民衆・在每次遊行中可以看出。許多工人同志堅持宣布罷工。以擴大這運動・要是英國取更進一步之辦法時。則職工會對於罷工之同情。一定可以增高。工黨執行委員會聯合國會黨團和職工會總局・已組織一保障中國委員會・并已致電陳友仁云・

(國民社)莫斯科電 全蘇聯各城鎮之工廠・作坊礦區及荒僻鄉村・都在募捐救濟爲南京慘殺而死傷之家屬。列寧格勒政治技術學校之學生・現已決定捐百分之一學費寄與上海南京之學生云・

(國民社)莫斯科電 蘇聯政府報說明自南京慘案以來。英帝國主義者唯一企圖創造一列强共同壓迫中國革命運動之聯合戰線。對英國方面可算成功。英國現又欲聯合列强共同武裝干涉。用以共同負担寧案之責。但因各帝國主義者特別是英日兩國在華利益異常衝突之故。英國之政策決遭失敗云。

(國民社)倫敦電 印度德離舉行之印度職工會大會。通過要求解放中國及幫助中國工人之決議案。其次通過擁護英俄執行委員會之反抗帝國主義鬥爭之議案。

(國民社柏林四日電)荷蘭共產黨國會議員德夫塞・在荷蘭國會提議・立即撤回在上海之荷蘭軍艦。但國會中大多數爲資產階級政黨・及社會民主黨黨員・該議案卒遭否決云・

(國民社巴黎電)巴黎左派報紙・主張必須與國民政府談判・謂如此始可以避免武力衝突云・

德國加入國際聯盟後

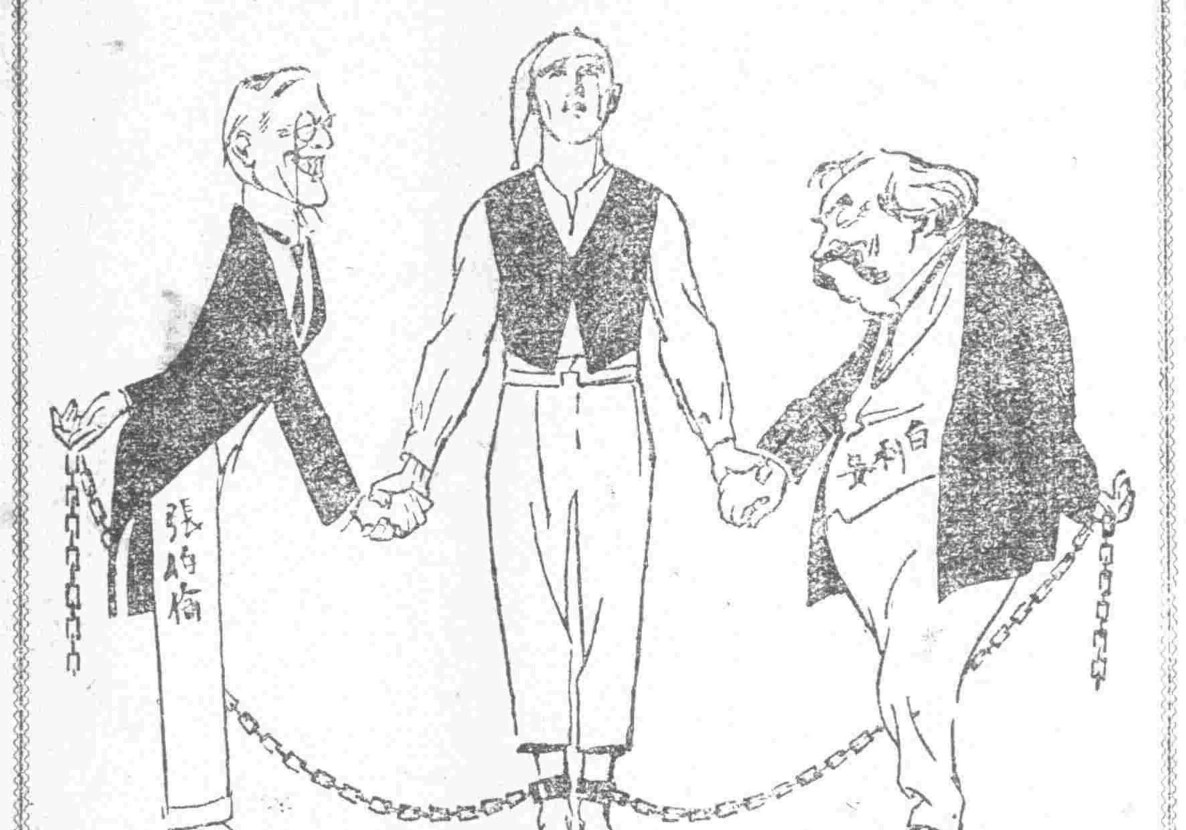

所謂法德英攜手者原來如此

南京慘案發生後 可注意之日本朝野態度

(東京通信)自南京慘案發生後・日本朝野空氣・極爲緊張・每日關於南京事件之評論消息・幾占全篇五分之四・最近英美駐日大使・曾訪日幣原外相・惟結果若何・殊難從探悉・茲錄其一部之輿論如下・後藤新平子云・前次外相在議會所聲明之對支方針・大體上吾人皆可贊成・內政不干涉主義・誠爲上策・惟萬一之際・吾人似宜有適當之方法以應付・犬養毅先生云・我國對支之外交方針・向本加內閣時代之政策・現內閣蓋亦不干涉內政作招牌・而不思樹立對華之根本方針・殊屬失策・貴族院船越氏則云・最近南京事件發生・在外交史上誠爲極可痛恨之事・現內閣外交無能力暴露立端・此後不能不力求講究保護我僑胞之方法・貴族院大井成氏云・今回南京事件發生・我國威信從此掃地・誠令人遺憾不置・先決問題在調查事實之真像・而謀第二步解決之方法・日本勞動黨首領麻生久氏云・我國往者有即時承認南方政府與支不干涉主義之聲明・現在仍無變更之必要・南京事件發生・誠令人遺憾・此後防備・應不出正當防衛之範圍・此吾人不能不監督政府以行之也・社會民衆黨三十一日之中央全體執行委員會議決・一・致書於中國之民黨・二・倡對黨政策協議會・集業者・評論家・新聞記者・研究對付政策監督政府・其書內容即表示對於中國國民黨指導下之國民革命運動・表示深切同情・尤盼此後國民革命完全建築在三民主義上努力・中國國民自主之運動・社會民衆黨深願彼此提携・以圖全東洋之無產民衆大解放云・日本之在野黨政友會・則以此爲攻擊內閣之新工具・謂爲外交之大失態・其餘如實業家方面・無不積極進行主張對華取一致强硬之態度云・

各强國海軍軍力之比較

(環球社)柏林電 現調查各國艦隊中已成未成各艦之數目比較分列於下・

艦別＼國別	英	美	日	法	意	俄	德	備考
戰鬥艦	一四	一八	六	九	六	五	八	
戰鬥巡洋艦	四	無	四	無	無	無	無	
巡洋艦	四八	三二	三三	一六	一四	七	八	
巡洋水雷施放艇	無	無	三	無	無	無	無	
保護沿岸之鐵甲艦	三	一	無	無	無	無	無	
飛機母艦	八	一	四	無	一	一	無	英國飛機母艦內有二艘以巡洋艦改造在建造中
滅魚雷艇	一五二	三〇九	一〇九	四九	六〇	八三	無	美國內有十四艘作放雷艇用並指定二十六艘爲保護沿岸之需
大魚雷艇							十七	
魚雷艇					五三	六	一六	
潛水艇	五五	一二二	五八	四四	四二	二三		

以上各艦現在建造中

艦別＼國別	英	美	日	法	意	俄	德
戰鬥艦	二					一	
巡洋艦	一四	五	六	五	二	二	三
巡洋水雷施放艇	一			一			
飛機母艦	一	二	一	二			
滅魚雷艇	二		一三	二二	八	二四	一二
潛水艇	九	三	一九	四三	一五	三	
掃雷艦			二		二		
內河砲艦	四	六		一			
領隊艦				八			
巡口岸電艦				三			

自然科學參考書

【數學】
算術問題解法指導 匡文濤 一冊 四角
代數學問題解法指導 匡文濤 一冊 四角
平面幾何問題解法指導 匡文濤 一冊 四角
立體幾何問題解法指導 匡文濤 一冊 二角
三角法問題解法指導 匡文濤 一冊 二角半
式論 倪德基 一冊 一元二角
微積分學 一冊 一元六角
商業珠算全書 二冊 九角

【進化】
科學發達略史 一冊 八角
達爾文物種原始 馬君武 四冊 一元八角
進化論淺說 陳兼善 一冊 二角半
古動物學 周太玄 一冊 八角

【天文】
談天 丁錫華 一冊 四角
談地 史禮綬 一冊 五角
奇妙的地球 蕭覺先 一冊 一角
地震淺說 楊鍾健 一冊 二角
風 王恭睦 一冊 一角
二十世紀陰陽合曆 鄭盛文 一冊 八角

【生物】
人的研究 周太玄 一冊 八角
昆蟲研究法 鄭盛文 一冊 一角
世界上的爬行動物 鄭盛文 一冊 一角
美麗的蝴蝶 施乃普 一冊 一角
實地的養蜂法 王隨農 一冊 二角半

【理化】
物理學之研究 費靜 一冊 四角

【園藝】
種草的方法 鄭盛文 一冊 一角
種樹的方法 鄭盛文 一冊 一角
種菜的方法 鄭盛文 一冊 一角
種花的方法 鄭盛文 一冊 一角
姣艷的薔薇 鄭盛文 一冊 一角
簡明園藝學 丁錫華 一冊 二角
果樹盆栽法 吳瑜 一冊 二角
園藝一斑 盧壽籛 一冊 一角半

【詞典】
數學辭典 倪德基等 精裝一冊 三元
理化詞典 王烈等 精裝一冊 一元八角
博物詞典 彭世芳等 精裝一冊 三元

中華書局發行 (丙274)

發冷發熱丸不增價之原因

近日百物騰貴藥業全行增價惟本廠之發冷發熱丸定價每盒毫半批發仍舊五折(即每打九毫)不明真相者每多疑惑特揭其原因如左
(一)唐拾義老醫生深信此丸確有異試爲靈之效係以贈藥行慈善爲宗旨名譽爲重權利爲輕故雖犧牲亦所弗計
(二)本廠派遣專員以現欵選購大宗藥物故成本畧輕而原料精美效力充足
(三)唐醫生以醫業所盈彌補藥業之虧損與別號減輕藥料因貨就價輻輳唯利者不可以同日語也代售藥品諸君幸垂察焉
廣州市下九甫 父子藥廠

省佛遷善堂廣告

本堂創製(鹽蛇散)歷來功效著卓中外馳名人所共賞最能應驗者如小兒驚風急症痰疾定驚一服便醒可保平安是以消流日廣惟近來多家冒效貪圖射利僞冒本堂鹽蛇散仿罇盒式謬稱同方種種冒效希冀魚目混珠涇渭莫分果被其欺僞不特耗費所值得物無用以僞藥欺人其害不淺本主人有見於此心中憐憫今特於戊午六月下旬以後加蓋鋼印給在單頭及騎縫於盒內俾分眞僞貴客光顧留意認識正貨方可採買庶不有悞此佈
▲廣州市槳欄街省佛遷善堂 香港德輔道梁國英代理 趙有和啓

香港天壽堂姑嫂丸

專治婦女經期不調前後肚痛白帶暗病久年不育每一元
海狗鞭健腎丸 專治男子腎部虛弱精寒服一禮拜立奏奇效每元半
廣州西堤大新公司 興隆中胡祐昌 佛山永安藥房 廣州太平路昌華藥局 十八甫嘉樂商店 石歧怡新緞店

鄭豪醫生啟事

敬啟者現因西濠口醫務所改建特遷回大新街東五十八號華生洋行內候診 諸君有事指教請移 玉趾臨爲盼
醫寓大新街東五十八號近小市街電話總局壹壹八零
(時間早八點至十點下午兩點至四點)

想做老豆快睇

想做老豆即是想生仔諸君如欲身子精壯即服梁讚益堂種子丸若想生多幾個就要快買梁讚益堂……梁讚益堂總局啟
代理處 江門福合隆 祥順和 西南傳合祥 石龍屈臣氏 香山中西藥局 南雄東昌福 四會廣豐 城河南 廣德隆 梧州瑞福 廣元 浸潭百福堂 昌隆 長沙 中和陳村恒泰 東莞同華 太平大興羅鏡恒德 連州 和平

四美具

固精……壯腎……健體……補腦
是之謂四美……惟永泰公司……固腎補腦丸之具
際茲清明節屆遊子思歸如欲實行某某政策打倒腎虧陽痿主義製造國民成功者請速購服茲爲恭喜諸君種蕾起見特再減贈二十天一元庄固腎補腦丸仍照減收陸折並送家庭教育月份畫一張預祝乖乖明年抱兒孫滿地樂融融
總行廣州一德中路 製藥廠槳五甫

沙行電帶 電療博士

香港皇后大道西三百十二號二樓 廣州大新街舊門牌第一百四十六號 沙行電帶公司
奉送新書(電氣療法)(函索即寄)
主治 沙行電帶不用服藥能醫萬病舉凡身體衰弱半身不遂四肢麻木風癱痛病不眠症胃腸病內臟的疾患腳氣症肝腸病氣肚痛哮喘咳嗽等症藥石無靈電療立愈對於婦女各症更爲應效

內外全科 專門痔科 陳彥醫生田粵

仍寓十六甫十全醫院 女醫鏡秋英專醫女界痔瘡婦科白帶

李濟衆 發天崇奇藥

立平麻面丹 培元黑髮丹 返老還童丹 根本消痔丸 神效健體丹 治療便覽奇書 奇妙藥方計四百
嫩容白顏精 立令白顏丹 立令紅顏丹 …
立止遺精丸 婦科宜男丹 斷根痔瘡散 小兒疳積丸 … 立止牙痛散 小兒頭瘡丹
外埠函購郵費加二郵票代價百分作一元當用一角以下 如願代理利權從優欵關防章程函索即寄 總發行所廣州市仙湖街李濟衆藥局

張雲天醫師 白濁丸

診斷麻瘋血毒 太平路晏公街
清濁止痛服二三瓶已效小瓶五毫

中山仁丹

發行所廣州一德中路294黎啟康牛痘苗行

祖… 無痛苦的醫生 …煙

郭君戒煙醫生先治身體毛病次及戒煙 … 郭君戒煙之特色 … 郭君寓所在一德路 … 百五十四號 … 其弟郭君 … 貴善之敬頌

國內要聞

奉天已成恐怖世界

……民居無一不被搜查……

瀋陽自發生[?]暴[?]案後。即無形戒嚴。警廳暨憲兵司令部。偵騎四出。遇有認爲形跡可疑者。即嚴行盤詰。致人心頓陷恐慌之境。會值魯聯軍在滬寧一帶先後大敗。豫戰[?]沌。于珍失踪。各消息傳來。且謂南方便衣軍。喬裝直魯難民。潛入寧垣。謀擾後方。牽制其軍事行動。以收側擊之效。現已達千餘名。以致民心愈覺恐慌。尤有市虎蚊雷之概。而軍閥爲維持其等于廢紙之奉票計。又拘捕[?]德長。德泰[?]、德興和各舖主。一般錢業。咸[?]戒心。停止交易。市面頓現不安[?]象。奉票益形暴落。(銀幣一元可兌九元七角)。物價飛騰。中戶之家。已有粒米維艱之嘆。富室鉅紳爲該安甯起見。紛紛遷徙南滿附屬地。警務處長高[?]、又命各署長警。沿家搜查。所有妓院。旅館。劇場。尤須特別注意。一面會同憲兵司令部密遣多數密探。至附屬地偵查。無論城內外。施行非常戒嚴。如往來市場之電車。汽車。馬車等乘客。稍有可疑。即行逮捕云。

黨軍駐津宣傳隊嚇殺奉軍

「限日將天津讓出」……全埠因此特別戒嚴

馮玉祥已進駐觀音堂

閻錫山態度尚難捉摸

(天津通信)自黨軍佔領滬甯消息傳至後。北方大爲震動。京津報紙因受檢查。不敢盡量登載。只含渾其辭謂縮短戰線。然北方軍事當局。無論如何鎮靜。已處處暴露其手忙脚亂之狀態。據可靠消息。馮玉祥所部西北軍。現已由西安進駐觀音堂。準備與革命軍取包圍北京之勢。查去年晉閻出兵石家莊。致使西北軍在京漢道上失敗。奉方今又深慮閻氏將施於西北之手段移贈東北。故抽調高維嶽部兩混成旅。由張家口開往石家莊。調東北陸軍第二十七旅王瑞華部駐秦皇島。鞏固山海關後方防務。一面派王琦赴太原。與閻磋商合作。並請其表示意見。故日下奉晉兩方雖未爪破臉皮。但張之對閻。確有戒備。逆料王琦此行。亦難得圓滿之結果也。至天津方面之戒嚴。早已網羅密布。華界商務十分蕭條。日昨軍警各機關因接黨軍駐津宣傳隊警告。限日讓出天津。戒備遂愈形嚴重。軍事機關。曾於三月二十四晚十時突令各路電車停駛。秩序因之大亂。當經東三區副官葛梭光陳述。謂電車停於路上。不但妨礙交通。且易引起人民恐慌。至十一時遂允許收車回廠。至翌日下午七時四十分。各路電車始奉令收車回廠。八時半即斷絕交通。人民因事前毫無所知。被阻於各租界者。不下數千人。少數繞道僻路回家。多數向租界各旅館投宿。津浦路自廿六日起南下快車售至徐州客票。可見南段業已發生障礙。京津人心。益惴惴不安矣。

上海兩大學收回教育權

▲約翰大學　此校開辦已有五十餘年。成績卓著。現國民政府財政部長宋子文。與外交部長陳友仁之秘書俞鴻鈞。均係該校畢業生。但爲美國教會所辦。而去年五卅事件。又發生風潮。在此收回教育權運動時代。華人應收回自辦。該校華教員於上星期已有集會。請校長表示態度。六三約翰離校同志會。亦已與約翰華籍教育與舊同學。有一度之接洽。以收回約翰歸國人自辦爲宗旨。現約翰同學將即集會。作積極之進行。學校已決定即日停課。昨發出通告云。本校現因時局關係及改組問題。議決大學各科及附屬高中本學期即行停課。本埠諸生。望即回家。外埠諸生。暫向本埠親友處寄居。其家長方面。除本埠外。由本校立即通知。行李等件。即望取回。至領回學費手續。須先向本校領取繳還證據。自即日起至本星期五止。每日上午十時至十二時、下午二時至四時。請到閔行路二十號本校會計處領取爲盼。

▲滬江大學　楊樹浦滬江大學中國敎員。自組織收回敎育權委員會以來。積極進行。不遺餘力。前日向學校當局提出正式要求。由該會委員長李君。將正式通告書遞交該校校長。書中大意略謂因學校當局對於將學校交歸國人自辦一事。猶豫不決。毫無誠意。故中國敎員。全體決議。(一)要求學校。即刻着手進行。交還敎育權事。否則同人將取相當之單獨行動。對付學校。(二)在學校未向本會明白表示態度以前。本會即進行議定種種對付學校當局之方策。(三)要求該校校長於三星期內切實答復。聞該校校長接通告書後。即通函理事會各理事。討論答復方法云。

革命軍勝利即爲「英美日法在華特權之消滅」

▲美報對我軍到上海之言論

美國鮑爾鐵摩太陽報社論云。中國聖人孟子於耶穌降生前三百年即有名言曰。以力服人者。非心服也。力不贍也。以德服人者。中心悅而誠服也。今世界中以強力壓服一文明民族之惡例。殆無如上海之甚者。自一八四三年鴉片戰爭之結果。英國從中國攫得上海之第一租界後。上海之歷史爲不斷的外國侵略之歷史。而我美國人在此侵略中之活動。亦不後于人。直至中國人民表示準備以強力伸張其自己之權利。上海外人始若覺悟上海並非彼等所固有之自由國者。平時上海當局對北京外交團。態度倨傲。幾與對華人無異。殆至遭受困難。則又急於請兵爲其後援。夫上海之危險。決非來自現正包圍該巨埠之國民黨軍馬。不過恐有無識分子及北京軍閥之敗兵暴動搶刧耳。於斯之際。外人生命財產。固須予以保護。但吾人決不可再蹈劉尼加拉主之覆轍而以大兵助吾人所寵愛之方面而干涉中國之內戰。上海外人之怕國民主義的軍隊大多數華人之歡迎北伐軍隊。乃出於同一理由。蓋彼等皆知革命軍之勝利。其意味即爲英美日法在華特權之消滅也。在外人管理下之上海歡迎以武力驅逐中國之國民主義。然若果以此種武力援助上海公共租界。則其危險將視上海暫時形勢緊張中不予相當保護之危險。有過之而無不及。因中國人民生性平和。從前能久受其他民族所難忍受之壓迫。故至今有人以爲昔日被迫締結之條約。今尚可以武力維持之。此輩今正揚言「西方文明」現遭「布爾色維克主義」之中國國民運動所脅害。以期聳動世人之聽。其實此種運動。乃完全正則的愛國運動。若此輩之論據而獲勝利。則禍患之來。真迫于眉睫矣。總之。保護上海正當外人利益。與武力擁護外國侵略。在實施上並不難于分別。在華人意中。此兩者蓋正如孟子所謂「德」與「力」之絕非一物也。

蒙古獨立與中國

世界新聞社云。蒙古納索夫(譯音)氏近有論文一篇。歷述蒙古獨立運動經過及所得結果。讀之可見蒙人親俄疏華態度之一斑。茲譯錄如左。

自十九世紀告終以後。蒙古與其地理及天產之關係。遂爲帝國主義的列強在遠東所施貪虐政策之目的物。世界大戰未起之前。蒙古爲帝俄之勢力範圍。帝俄之目的。在使蒙古於經濟上及政治上皆歸其支配。幸而霹靂一聲。十月革命勃發。宣告民族自決及人類互助之原則。蒙古始如從陰霾中獲見天日。自是厥後。蒙古與蘇俄以友誼相處。邦交輯睦。而蒙古之地位亦日趨於興盛。

蒙古之奮起以求民族解放也。時在一九二一年。領導此運動者爲人民革命黨。而舉村民衆贊助之。蓋蒙古農民被國外之奴隸驅策者(中國官僚)及國內之奴隸驅策者。(蒙古貴族)所壓迫利用。已數世於茲。最近十年間。復牟重要之二事。(一)中國安福系領袖徐樹錚一派之中國軍閥強迫取消蒙古獨立。在蒙古施行軍人迪克推多制。(二)俄羅斯之殘餘皇黨人物及反革命派恩琴爵。所率之白衛軍佔據蒙古。勾結日本帝國主義者。實行其軍事計畫及擴張政策。蒙人處此重重逼拶之下。欲爭生存。乃不得不求獨立矣。加是蒙古民衆於爭民族解放之際。乃須解決兩問題。其一須驅逐外國侵略者。其口號爲「民族獨立」而關於經濟部份之確立民主政治及解放奴役兩層。暫從緩圖。其後奮鬥逐漸進步。始入於第二期。此時之工作。爲設貧民及中等社會之利益。而打倒封建制度的階級。卒以蒙古人民革命黨之努力。得實施某種社會革命。使蒙古勞動界不但脫封建制度之羈絆。並脫外國商業資本之經濟的束縛。此奮鬥所得之成績。有可得而述者。(一)封建制度已全部崩潰。民主政治已確定基礎。(二)帝國主義的列國所強迫蒙民承受之條約合同均已廢止。(三)一種統一的經濟政策已集中於政府之手。(四)一切非勞動界人。如王公貴族商人放債者等。凡生活於利益及投資等者。皆已剝奪其參政權。由以上各種成績。已得下列之結果。(一)國內一般福利之總進步。(二)合作及工業發展之開始。(三)國內經濟情形及政府預算之增進畜牧事業大見發達。即爲一般福利進步之徵象。一九一八年調查。蒙古全境(連郇杜克區域在內)有角牲畜共三百四十四萬九千九十八頭。而一九二四年調查之結果。謹某某五區。(郇杜斯克在外)已有牲畜四百四十五萬九千四百六十三頭。六年之間。增加至七百五萬四千二百六十五頭之多。求其原因。蓋爲(一)獸醫組織之進步。(二)捐稅之減少。(三)對華人債務之取消。(四)境內若干地方天氣之順適。而此等原因之中。其尤重要者。厥爲華人纂竊者所握之巨大債權一律作爲無效。此項華債之數額。據可靠計算。當等於蒙古富源百分之十五云。(譯者按文中統稱蒙古但內蒙古似尚未與外蒙古一致。)

最新出版　各種尺牘　發售特價

各界適用通俗交際尺牘	三角
商場利器百貨公司尺牘	六角
言文對照繪圖童子新尺牘	一角半
王大錯各界尺牘寶庫	八角
分類詳解新交際尺牘大全	六角
新撰句解分類尺牘新書	六角
言文對照商業尺牘全璧	六角
新式標點分類白話信	一角半
最新句解分類尺牘正規	四角
分類詳註普通簡明尺牘	三角
新式繪圖少年尺牘	一角半
白話句解新撰指南尺牘	一角半

廣州永漢北路聖賢里內　大成書局發行

辦交涉的助手

最新分類　交涉尺牘大觀　再版特價一千部出書

閣下涉身社會、如果不諳交涉門徑、到處吃虧、受人愚弄、此書能指示你各種交涉方針函件有六百餘件之多(並附華洋交涉類)

得此一書、……身臨交涉、……無須求人幫助、

得此一書、……自撰函件、……只消翻閱本書、

得此一書、……身家財產、……不怕旁人侵奪、

爲交涉書中空前之巨帙……各界人士不可不備之書、

全部十大厚冊定價一元六角特價只收毫洋九角六分附贈精美布套一只不取分文

廣州永漢北路　廣益書局代售

最近出版　新書

鄭黛霄著老子學案	一冊六角
清代詞學概論	一冊四角
中國戲曲概論	一冊五角
倫理學概論	一冊元二
文字教授改良論	一冊五角
最新中華形勢覽圖	一冊二元
中華新形勢大地圖	一幅元二
自然治療法	一冊二角
十分鐘簡易強身術	一冊角半
克羅密氏藥球運動	一冊二角
婚姻指導	一冊八角
五彩兒童紙型玩具	四冊八角
兒童識字掛圖	二盒二元
初級小學尺牘新範本	二冊二角半
繪圖寫信初步	二冊二角
書信百法	一冊四角
武林舊聞錄	一冊二角
滬上私乘	一冊四角
說品	二冊五角
新編民國史	一冊五角
演說術	一冊二角
實兵指揮之參考	一冊元二

廣州永漢北路　大東書局發行

湘鄉曾國藩編纂　合肥李鴻章審訂　古邳劉鐵冷！角城陳存悔！江都劉堪！涇縣胡懷琛！四家合註

圈點詳註　十八家詩鈔　(著者十八詩家)

曾子建・謝康樂・李太白・白香山・王右丞・杜牧之・阮嗣宗・鮑明遠・杜工部・蘇東坡・孟襄陽・陸放翁・陶淵明・謝元暉・韓昌黎・黃山谷・李義山・元遺山

本書爲研究詩學之第一部書　寫景賦物：盡鉤心鬭角之能　刻章琢句：極悲壯淋漓之妙　註解周詳：爲後學之好模範　內容豐富：選詩都二萬餘首　印刷精美：是騷人之良伴侶

全書十六厚冊精裝二函　中國連史紙印定價六元　有光紙印……定價四元　實價特售照碼七折毫洋　外埠郵購另加寄費二角　永漢北路中原書局發行

江蘇通志局副纂　東南大學文學教授　興化李詳補註

文心雕龍補註

劉勰文心雕龍書爲討論文章組織之第一精本古代著作[?]遺子獨詞藻樸茂而品評尤精然黃註訛誤甚多不獨不加補正而坊間石印本將眉端紀批與黃批又混而爲一於閱者多見有矛盾之處本書將此二失一一爲正付諸鉛印版本尤佳購讀本書不特易於明瞭而尤無誤之弊爲各大學學生及各專門學生最良善之讀本也

定價中紙元二角洋紙八角　實價七折毫洋外埠加一　永漢北路中原書局

黨化教育叢書

要建設新中國　必先訓練新國民　要訓練新國民　唯有採用——　中山主義之新讀本

中山主義　新國民讀本　全四冊每冊一角

本書供高小初中及中等學校作課本之用第一二冊以認識中山先生及明瞭中國地位宣傳三民主義五權憲法爲目的第三四冊在介紹建國方略實業經[?]江西政務委員會審定謂與黨化教育極相吻合

小學補充教本　三民主義讀本　全四冊每冊一角

本書內容將三民主義的真精神擇要編入行文常用文學化兒童化的方法以期引起兒童閱讀之興趣全書[?]編輯再三修訂早經江西政務委員會審定謂爲內容豐富編纂周詳極合作學校讀本之用

前期小學　三民主義教科書　第一二冊各一角　第三四冊各一角二分

本書根據國民政府敎育行政委員會頒布之小學規程編輯內容包括孫文主義的全體編制方法間接法與直接法並用凡討論主義用間接法以增兒童研讀之興趣解釋主義用直接法以免兒童之錯誤

廣州共和書局謹啓

廣州世界書局代理

針射德國血毒淋毒內外科藥　大　培元解毒藥精　清血毒一料愈

國民藥[?]　此皮膚水乃日本東京帝國大學醫科大學皮膚科[?]

一始　郭雲頌　發明　戒

當今戒煙最妥善最自然者[?]郭雲頌大醫生其特效[?]

自由實大、凋新一人被捕，敝會五十餘萬海員工友尤存，我全港僑胞尚在、「不自由毋寧死」敵會爲枕戈以待、準備犧牲，誓率所有中國海員，與被壓迫的同胞，爲爭自由而奮鬥，同胞乎、僑港被壓迫的親愛同胞乎，香港政府是我們的死敵，望速團結起來，準備向其進攻，中華海員工業聯合總會、十六年四月十四日、

汕頭農工局開辦

省政府已通過委譚桂萼爲局長

（中華社）本省農工運動，最近尤見加緊蓬勃，處理及指導農工運動之機關，完全集中於農工廳，事務似覺太繁重，且僻在遠處之縣市，對於農工運動處理及指導，猶覺有鞭長莫及之勢，故前經議決分設各屬農工局，並已擬具章程，現省政府爲從速實現此種計劃起見，昨省務會議已通過委譚桂萼爲汕頭農工局長，不日將明令發表，並聞譚不日往汕就職，現先委派何祖鑒往汕着手籌備一切云、

全港工團罷工委員會之通電

全港工團罷工委員會，爲港政府無理查封解散香港工團總會事，昨十四日、發出通電，請黨政府提出嚴重抗議云，中國國民黨中央執行委員會，國民政府，總司令部，各省黨部，各社團鈞鑒，此次香港工團總會，被港政府封禁，及種種情弊，驚聞之下，甚爲憤恨，查香港總工會，前經港政府立案承認，事因五卅案起，各工友罷工返國，已經兩載，會務停頓，今封鎖政策取銷，各工友陸續返港，前自職工運動之後，工友已多數覺悟，故此重整會務，共策進行，以圖集中力量，是以四月一日，召集各團舉選職員，維持會務，當時秩序，並無何種事項發生，英帝國主義者亦依派差監視，餘無別故，不料是晚七時，忽有英印差中西探等數十人，配足武裝，聲勢洶洶，如臨大敵，將總會包圍，另登樓堵截工友，不准出入，後將會內所有傢私物件，全數搬去，甚於强盜行刦，此種動作，實屬無理之尤，若不嚴重交涉，後患何堪設想，深望黨政府與各團體，熱烈援助，務期提出嚴重抗議，以公理收回租界，以杜絕後患，我全港工團罷工委員會，直轄百餘團體，十餘萬工友，誓爲後盾云、○○○

印務總工會通電擁汪復職

漢口中央執行委員會轉汪精衞先生鑒、國民革命因北伐之勝利已進展到新的時期，這個時期是革命努力與一切反革命勢力作最後決鬥的時期，亦革命歷史到了最嚴重的時期，一方帝國主義及其工具軍閥，一面以武裝的直接干涉、一面以軟化政策、以冀分裂革命勢力、腐化革命運動、一方革命力量在軍事雖已發展、而黨權政權反覺傍落、指揮不能統一、革命有腐化的可能、我們要保障革命的勝利、就要有權威鞏固强健的黨出面領導、尤要有忠實的領袖出面主持、現在全國渴望的汪精衞同志已回來了、我們爲着黨國的要求、爲着革命的利益、謹以十二分誠懇的熱意、一致擁護最忠實最革命的汪同志復職、在漢主持黨國、使黨權高于一切、使最後的決鬥得到勝利、使民主政治得到完成、廣東印務總工會、上六、四月十二日、

黨務消息

總部廣東區黨部選舉委員

國民革命軍總司令部特別黨部廣東特別區黨部，昨十四日假座省政府禮堂舉行選舉執監委員大會，各代表到者百餘人，各機關團體來賓到者十餘人，衆推趙超主席，下午二時開會秩序，（一）齊集，（二）奏樂，（三）向國旗黨旗總理遺像行三鞠躬禮，（四）恭讀總理遺囑，（五）致開會詞，（六）推定會場職員，（七）選舉主席，（八）宣佈選舉結果，（九）政治分會代表致訓詞，（十）主席答詞，（十一）黨員演說，（十二）奏樂，（十三）選舉執行監察委員，（十四）高呼口號，一、一切革命份子聯合起來，二、打倒危害本黨的敵人，三、打倒投機份子，四、打倒軍閥張作霖到底，五、打倒國際資本帝國主義，六、取銷一切不平等條約，七、中國國民黨萬歲，八、國民革命成功萬歲，九、世界革命成功萬歲，（十五）唱國民革命歌，（十六）茶會，（十七）拍照，（十八）散會，行禮如儀後，即先選舉執行委員，復選舉監察委員，至下午四時半，仍未選舉完竣，至選舉結果，容探續報，

省黨部執委廿五次會議（二）

討論事項，（一）秘書處提出，請推定同志于下星期一日紀念週政治報告及黨務報告，決議，曾獻聲政治報告、李樸生黨務報告，（二）清遠縣第三次全縣代表大會來電、請將反動份子黎康一潘伯良李達剛李耿璧潘龍光王席珍戚伯環吳雲翹等開除黨籍案，決議，交監察委員會，（三）普寧縣監察委員會呈稱，職會印信被新聞民社普寧支社搶去，請另行刊發案，決議，交組織部核辦，（四）總司令部來函，據電白縣農工商學代表林懋生等呈稱，縣黨部執行委員陳德健等，藉黨營私，懇嚴辦一案，請查明辦理案，決議，交組織部查復，（五）中山縣黨部改組委員會呈復，關于第三區黨部第一區分部常務委員羅邵功招搖取壞黨譽一案，經查明屬實，請核示辦法案，決議，案交監察委員會審查，（六）省政府來函，奉總司令部令開，關于惠陽縣長陳貞瑞會辦三多祝門案，并請示緝拿各犯一案，請將盧耀門黎光等一律開除黨籍案，決議，交監察委員會審查，（七）組織部提出，派麥耿卿、韓鐵民、陳星耀、梁翊熙、李祖蔭、梁華生、黎厚生，等爲遂溪縣黨部改組委員案，決議，通過，（八）組織部提出，派陳道謙、林其芳、林蔭樑、陳宗、李敬渤、李毓賢、陳伯森、等爲吳川縣黨部改組委員案，決議、通過，（九）組織部提出，派董凌叡、區元祿、楊錫祿、曾仲武、陳元英、爲電白縣黨部改組委員案，決議，通過，（十）組織部提出，三水縣黨部改組委員陸壽年辭職、委派鄧少彙接充案，決議，通過，（十一）瓊東縣旅京本黨黨員吳仁光等，請開除陳駿業張文祥符功垣等黨籍案，說明，因瓊東縣黨部執行委員陳駿業，瓊東縣第五區黨部執行委員張文祥，瓊東縣聯團隊隊長符功垣假借黨勢，尋仇報復，敲剝農民，壓迫民衆，種種罪惡，故請將其開除黨籍云云，決議，送監察委員會審查，（十二）本會全體職員提出，請准自中央核准增加本會經費之月起，每人加薪二十元案，決議，（一）照許加薪，（二）所增加之率及自何月增加，交預算委員會擬具辦法，（十三）婦女部提出，職部幹事劉慧續同志，因公娩爭，由四月一日起至五月底止請假兩月，所遺職務，請黎志端同志代理案，決議，通過，（十四）秘書處提出，組織預算委員會案、決議、通過、由財務委員書記長及各部秘書會計主任庶務科主任組織之、（十五）青年部提出、省立女師訓育主任改派鍾婉如同志担任案、決議、通過、（十六）曾獻聲同志提出、請撥款以便迎汪代表出發案、說明、代表等由執行委員會舉出爲迎汪代表、候經促汪銷假大會五十萬民衆一致敦促、本應早日出發、惟一切旅費尚未領得、是以稽延、茲汪先生已翩然歸來、代表等更應即到滬漢親見汪先生、道達本省黨部諸委員及廣東二千萬民衆的熱誠、爲此提出請求卽撥的欵、以便代表等卽日出發、決議、通過、各發旅費三百五十元、（十七）湯澄波同志請准辭去本會派往台山調查台山縣長劉栽甫案代表職、并請另派同志充任案、決議、交常務委員會派人、（十八）組織部提出、瓊崖黨務視察員報告、瓊崖所屬黨部辦理不善、且均屆期滿、應派員改選、并委派同志爲各縣黨部改選委員案、決議、通過、（十九）青年部提出、派各縣市中學校訓育主任案、決議、通過、（名單錄後）（青年部派出各縣市中學校訓育主任名單）林振曾、高師畢業、茂名縣立中學校、古敏中、高師畢業、茂名省立第五師範、盧正刊、高級訓育養成所畢業、中山縣前山鳳山中學校、梁鵠熙、廣州法政畢業、化縣縣立中學校、林冠雄、廣大文科畢業、高要縣立中學校、吳祖範、廈門大學畢業、汕頭友聯中學校、劉應瑞、中大法科畢業、普寧縣立第一中學、陳立夫、中大法科畢業、揭陽縣立中學校、郭詩文、中大法科畢業、揭陽縣中山師範、劉應元、中大法科畢業、潮陽中山中學校、陳翼者、公立法政畢業、潮陽網孟中學校、陳偉烈、中大法科畢業、潮陽大都中學校、朱鶴齡、農科畢業、新會岡州中學校、羅光漢、東莞中學校、（完）

十八師在東江勦匪之經過

——自十五年八月起至十六年三月止——

（中華社）國民革命軍第十八師自肅清東江後、即駐防惠州、惟散兵遍地土匪滿山、地方人士又復與之勾結、該師官兵屢施痛勦、惠州至河渡老隆一帶、次第勦滅、所餘者不過零星小股、不足爲患、茲將該師勦匪經過紀述如下、

（八月）匪首羅坤及其黨羽三百餘人嘯聚惠陽葵涌五里之地、十八日經該師派五十三團進勦、計是役拿獲匪首羅坤之弟羅欽、及匪連長征收員王裴等三名、手槍一枝、子彈五十餘顆、馬匹一匹、餘匪逃竄租界、二十日復由租界地潛回沙魚涌大鵬等處、勒收赴港商民行水、該師復派五十二團進勦、匪又乘輪逃往租界、僅在澳頭海面截獲海盜劉先林恭福等五名、

（九月）匪首田斗黃瑞林㵼及黨羽數十人、嘯聚白芒花等處、十五日該師派五十二團第二營將全墟包圍、計是役拿獲林㵼林才任謙等三名、餘匪化裝兎脫、又匪首羅坤潛居香港、派黨羽二三百人分據合龜肚葵涌等處、該師派補充團第二營進勦、計是役僅拿獲送信匪黨一名、起出被擄、張某一名、奪獲十三响及單响槍共三枝、七九彈百餘顆、

（十月）匪首黃海及其黨羽黃商寮與黃亞古等數十人、嘯聚下涌地方、十一日該師派補充團第一營圍勦、計是役在該涌四下破獲海盜私造槍彈機關一處、起獲機器多件、槍數枝、餘匪乘船向租借地逃去、又匪首羅坤復跳梁於大鵬地方、十八日該師派補充團與進勦、是役軍隊尚未抵步、匪巳聞風先走、又匪首蔡騰輝、葉柏質、鍾啟强、鍾國祥、葉國雄、及其黨羽數百人、圍擾澗和崗大洲等處、二十九日該師派出補充團全團五十二團張營、及海豐農軍一大隊進勦、詎該匪探悉、向租界地及大鵬東山逃去、

（十一月）匪首蔡騰輝黨羽約四百人、擾亂大洲黃埠等處、十四日該師派出補充團大部份、五十二團張營兩連、及海豐農軍一部圍勦、計是役拿獲匪黨四名、槍匠數名、又匪首羅坤黨羽約三百餘人、出沒大鵬等處、廿八日該師派出五十二團第三營、及偵探匪進勦、計是役擒獲著匪羅石泉一名、餘隊逃回租界地、

（十二月）匪首林譚帶張福梨林成琛洪帶羅亞仇黃洪進鄧吉祥等、黨羽數十人、盤據稔山、一日該師派出補充團一營往勦、計是役擒獲著名海盜張錦梨一名、及嫌疑犯十四名、又匪首羅坤葉柏質黃𩇕蔡騰輝等、暨羽黨約六百餘人、嘯聚于大鵬地方、十一日該師派出五十二團一三兩營、補充團第一營、入伍生團之一部、并中山民生兩艦、由蘇副師長世安指揮進勦、計是役截獲匪船一艘、生擒海盜梁杜陳棟劉春葉石桂林方黃有初沙玉珊湘傅阿爵葉欽梧彭德明李清梁湘湖清王輝譚月及嫌疑犯羅燕船佚巫福鄧祥等十九名、復在大鵬海面擊沉匪船一艘、溺斃海盜二四十名、餘匪星散、一股竄平洲、一股竄三洲田、從此大鵬地方已無大股海盜、又匪首葉柏質葉國雄林譚帶及黨羽七八十人、聚集於平海火燒寮等地、廿日該師派出五十二團第一營攻勦、計是役搜獲偽營長林葉生彭青等三名、並奪獲左輪槍一枝、復在農會內拿獲著名海盜林譚帶一名、土七九槍毛瑟槍各一枝、餘匪散匿、後復竄平巽寮新港大洲等處、廿二日軍兵跟踪追擊、計搜出六輪一枝、彈二十顆、七九步槍二枝、村田一枝、另獲槍二枝、又匪首葉柏質黃海等及羽黨卅餘人、盤據玻璃嶺、卅一日該師又派五十二團第一營進勦、是役計獲海盜𡊮亞連丁福潮陳譚林明陳亞章陳𥚃陳亞玉譚玉鄺亞二陳玉陳贊黃吉常林沛春等十四名、并土七九四枝、

（十六年一月）匪首羅坤小頭目賴傳英潘少明等暨黨羽約五六十人、嘯聚三洲地方、十三日該師復派出五十二團第三營第九連往勦、是役與匪戰一小時、破其巢、當場斃匪數名、生擒廿來一名、奪獲六八槍三枝、馬一匹、旂一面、餘匪鳧水逃去、又匪首蔡騰輝、及黨羽約二百人、潛匿圓潭中徑等處地方、十四日該師派五十二團第一營及補充團第二營往勦、此次匪匿大山難以搜獲、計僅搜出馬一匹、子彈帶數條、子彈三十餘顆、駁壳左輪等、後該股匪竄出大洲、二十六日又派五十二團第一營跟踪進勦、是役計獲陳喜與蔡欽二名、

（二月）匪首黃亞澤暨黨羽黃高貴有黃庭等十餘人、騷擾沙頭角等處地方、五日由大鵬保安隊主任鄧文烈派副官鄧某率隊往勦、是役匪先聞風遠颺、又匪首羅坤暨黨羽鄧得等數八、聚集于溪涌地方、廿日該師派五十二團第八連往勦、是役計擒獲海盜鄧清一名、奪獲駁壳一枝、數日後更捕獲匪探吳發一名、

（三月）（一）老隆附近前有著匪鄒鐵强盤據、經派五十四團圍勦、奪獲六八七九步槍廿餘枝、拿獲匪婦一口、（二）惠陽之㘵潭中徑吉隆等處地方近有蔡逆騰輝潛匿其間、伺機動作、又游班華聚數十人於軍山一帶、騷擾商旅、周亞蘇又匿居距平山十里之大洲村、常派黨羽在附近勒收行水、該師現正派五十二團鄒營率隊會同駐平海平山梁營勦辦、計自十五年八月份起至十六年三月底止、統計十八師勦滅土匪不下數十股、斃匪不下數百名、尚有殘餘股匪波手忠、亦巳斂跡、黃海幫百餘人、餘股則爲數十名、至現在剩餘諸港之各著名逆匪、尚有翁輝勝、李紹金、龔柏盾、徐武東、蔡勝輝、林標、葉國雄、李子萬、陳喜、曾一經、陳鼎强、鍾國祥、楊坤如、楊啟明、楊渭泉、練振雄、賴傳英、潘少明、楊伯和、林谷人、陳阿龍、嚴志標、朱亞牛、陳老五、黃福芝、吳金洪、李阿庚、陳洪、田阿斗、陳方記、黃明、馮承烈、馮子純、陳吉昌、黃亞永、黃連、黃運、黃耀、黃貴初、黃壽、黃七、黃亞戇、黃德福、黃興、黃馬仔運、藍勝標、陳華、黃標、黃一當、黃洸、黃康、黃佩南、黃三狗、黃錦珍、何乙安、饒紀狗、饒亞少、陳亞發、曾仔、曾三、曾三才、曾添發、曾水、劉紹錦、劉紹興、郭丙、周亞蘇、游華、游石金、陳容、曾春、曾石恩、李彥等、其黨羽尤不可勝紀云、

市黨部請准直接發給黨證

（中華社）昨市執委會呈中央政治分會、請准由該黨部直接發給黨證、查改定領黨證辦法第五欵、規定「各省黨部及特別市黨部代發黨證依次按級遞交於黨員」等語、足徵特別市黨部原有代發黨證之權、現在事實上各省特別市黨部、亦照此辦法、其第六欵規定「廣東省黨部廣州特別市黨部及各特別市黨部不代發黨證、將入黨表及相片彙送中央辦理、」當時所以有此規定、原因中央黨部設在廣州之故、今中央黨部巳北遷、若仍依照向日辦法辦理、卽往返需時、殊感不便、且與各省黨部特別市黨部辦法亦不一致、現准各區黨部紛紛來函、僉謂各黨員請發黨證甚急、職會實無法應付、蓋自中央黨部北遷後、所有在廣東省黨部入黨者、均由該省黨部代發黨證、不復照舊例辦理、職特別市黨部地位與該省黨部同、而事勢要求復無異致、當經職會第十四次會議議決、以後職會直接發給黨證、不再轉請中央在案、惟該項黨證未經中央黨部發交職部、爲利便黨務進行起見、擬由職部自行製備該項黨證、發給黨員、俾利黨務進行、所有由職會選發黨證及自行印製黨證各節、是否可行、理合陳請鈞會指示祇遵、實爲黨便、謹呈中央政治會議廣州分會、中國國民黨廣州特別市執行委員會叩、

◎省農民部派出羅定農運指導員

羅定農民運動特派員李芳春、迭被控告有不法行爲、省農民部以其既失該地方民衆信仰、對于工作殊多窒碍、現已將該員停職歸案查辦、並派出李家超爲該縣農民運動指導員、共同整理一切、而免農運進行爲之中斷云、

各工會已到農工廳領證書及圖記

（中華社）農工廳前令所屬各工會須到廳備領證書及圖記、方爲正式成立、此舉前各工會皆有懷疑與觀望、故到廳請領者甚少、現經該廳明白解釋後、現已有工會連日到廳請領、現巳發出證書十餘份云、

兩匪徒擬刧龍江渡

（中華社）本月六日龍江渡由龍江來省、於上午九時駛至黃連地方、忽被著匪梁騷梁梳一名、乘小艇一艘、迎面而來、彈泊登渡、走入賬房、携械脅迫、令在艙人要取行水數百元、渡主見匪徒祗有二人、竟敢如此猖獗、隨令夥伴將匪梁騷一名擊斃、而餘匪梁梳一名、尚欲負隅抵抗、適江順光華兩巡艦、由沙滘口向後梭巡而至、見龍江渡形勢不同、遂發號詢問、被匪在渡內聞有巡艦笛聲、知勢不佳、始投海而去、該渡巫匪徒得脫、遂請求兩巡艦保護、駛過黃連大海、始獲出險云、

測地學會成立後進行

（中華社）測地畢業同學會屬建國要政、廣東自統一後、百廢具舉、庶政之需要測量者甚多、故測量界人士發起鞏固團體、發展測地學業以應時勢需要起見、特將從前廣東測量公會改組爲廣東測地學會、經本省政府及市政府核准立案、由該會力謀會務發展、並籌備組織黨部、籌辦會所、及其他工作、皆着着進行云、

廣東省政府財政廳佈告　第五十五號

爲佈告事案照順德縣屬筵席捐現在尚未核准商承茲核定年餉底價毫銀二萬七千六百元爲最低價格另招商承辦此佈告仰各商民人等一體知照爾等如願承辦該屬筵席捐務可依照底額切實加認呈廳請承以憑稟核勿再觀望此佈

中華民國十六年四月十三日　廳長孔祥熙

廣東省政府財政廳佈告　第四九號

爲佈告事案照本廳所轄各項稅捐現查有將屆滿期自應核定底價預先開投以重收入茲由本廳分別核定底價定期本年四月十四日下午一時至三時在廣州總商會當衆明投准認餉超過底價最高者承辦除函請監察院屆時派員蒞會監視開投外爲此佈告仰各商民人等一體知照爾等如願投辦後開各項捐稅可到本廳號房或總商會取閱章程屆時前赴總商會競投幸勿觀望此佈

計開

德慶全屬屠捐年餉底價大洋三千一百四十元另加一二專欵

連陽三屬屠捐年餉底價大洋九千二百四十元另加一二專欵

佛山花捐附加年餉底價毫洋一萬二千元

順德全屬花筵捐年餉底價毫洋四萬五千六百元

中華民國十六年四月八日　廳長孔祥熙

恭頌起擄得力

鑑潤前因供職三水口煤汽油特稅局詎于去年十月在局內被匪擄去勒贖巨欵自問難逃虎口幸得國民革命第五軍十五師四十五團團長潘枝第一營營長潘彥博第二營營副李思贊西連連長羅祥排長簡肇和於三月廿九日率兵前赴西樵大灣等匪村圍剿斃匪多名捕獲著匪十名並將潤等起出幸得重親天日特登報頌揚以鳴謝忱

三水口煤汽油特稅局檢查員林潤鑑

粵漢鐵路減收運費廣告

啟者近年因種種關係先後附加運費比較原定價格多至一倍有奇茲爲減輕運商貨客負担起見定由五月一日起先就杉木磁器兩種運費酌予減收原定杉木運費每卅噸卡按三等八折核收現一律改爲三等七折收費磁器運費原列三等現暫減收三等八折其餘穀米柴煤牛鹽等項運費亦當酌核減輕分期次第舉行以利商運除佈告外特此登報週知

戲院

協昌洋行啟　法完善茲不贅述欲閱詳細章程請函致經理處索取　廣州經理處在靖海路卅三號　丙一四

銀行　上海寧波路八號　漢口英界湖北街十九號　汕頭永平馬路一號　金山大埠　烏約活夫　代理澳美洲及南洋各埠

行銀　一年存款　三個月存款　來存款　（行址）太平南路　（電話）總局一三七

鏡明女子（影相館招牌）
入黨相 工會相 投考學校相
大減價 最快最平 即日起
一設吉祥路廿七號
一設靖海路三十號

廣東省政府財政廳佈告 第五四號

爲佈告事。本廳長職掌財政。辦事一秉大公。所屬職員。亦當能潔身自愛。乃訪聞有人假借本廳職員名義。赴各承商公司招搖嚇騙。如果屬實。殊堪痛恨。合行佈告週知。嗣後如有歹徒向各承商造謠嚇詐。無論何人。均准扭送來廳。以憑從嚴懲處。此佈

中華民國十六年四月十一日 廳長孔祥熙

廣東省政府財政廳佈告 第五三號

爲佈告事。照得潮州十屬屠捐。現由廳核定年餉底價大洋二十五萬元。另帶征加二專欵五萬元。招商承辦。合行佈告。仰各商民人等一體知悉。如願承辦該屬屠捐者。即照前項底價切實認加。具呈來廳請承。以憑核辦。此佈

中華民國十六年四月九日 廳長孔祥熙

潮州八邑會館第二屆委員會啓事

本會由第一屆產生籌備第二屆委員會登報通告同鄉於三月四日在本會館依法選出許超循等二十九人爲執委謝亦橫等五人爲監委於三月十三日就職以來竭力執行會務近忽有張凌雲等少數同鄉擅自召集開會產出執監委員淆亂觀聽足見張等別具野心有意搗亂用特否認幸同鄉各界勿爲所惑是盼

駐粵南洋平民同志會重要通告

本會爲嚴密組織起見凡屬會員限於五月廿五日以前須一律重新登記逾期不登記者不得享受本會一切權利其所寄存之行李亦限於登記期內取去逾限不取本會概不負責惟南洋不在此例特此通告

中國帽廠

大帮夏季各種草帽通帽所有帽類出品齊備零沽批發價格相宜 諸君光顧請移玉步

門牌 總廠十八甫福德里二十四號 正舖第七甫大巷六號

中華帽廠

大帮夏季各種草帽通帽所有帽類出品齊備零沽批發價格相宜 諸君光顧請移玉步

門牌 總廠長壽直街第二號 正舖永漢南三十一號

色彩的——海角詩人

招投建築應元等路工程

現定期四月廿三日下午二時在本局開投建築應元鎮海等路工程如有願意投承者希到本局建築課取閱章程圖式屆時落票競投可也如將圖式取去參閱每份須交押圖銀三元在開投前送回倘無汚損原欵發還此佈 廣州市工務局啓

程雲生遺失証章啓事

雲生前蒙中國國民黨廣東省黨部發給証章第二九六號一枚現已遺失除呈報省黨部註銷補發外特再登報聲明作廢此啓

本市新聞

嶺南大學今日宣佈停辦

絕無宣佈停辦理由：實行驅逐工人離校：授意小部份學生定於今日在女青年會開會…使盜用同學會名義要求學校遷澳：帝國主義陰謀之大佈露

嶺南大學壓迫工人、毆打共濟會顧問、逼而停工、經已數日、惟學校當局、立心摧殘工人、除濫用武力破壞激成糾紛外、並宜布放假、驅逐學生離校、今更陰謀百出、對工人宣布停辦、絕無宜布停辦理由、並令共濟會工友交代清楚、由學校點收、點收後工人須一律離校、由共濟會担保工人一律離校、始補發上月工金、共濟會接函後、以學校歷施野蠻之壓迫、今更無故宣布停辦、查政治分會公佈之工商糾紛條例第六條、有工人查明僱主有意爲難時、得呈請兩造主管機關處斷之、共濟會已認定學校無故停辦之必、消滅工人、已呈農工廳處斷、並函留問學校停辦之理由、及保留以前一切提出之條件、在未解决以前、一切進行仍依原狀、共濟會此次停工、停工期內、萬無辭去任何工人之理、共濟會以學校之野蠻行爲、陰謀舉動、愈來愈兇、此次突然宣佈停辦、不宣佈理由、並聲明不發工金、不特不先一月通知、並無發多兩月工金、如此做法、直視政府命令爲玩文、故全體工友非常憤激、誓一致奮鬥到底、若果此事無完滿解决、工人一致不離學校、並不怕任何武力之摧殘、此事如此擴大、完全是學校之咎、黨部現已發出宣言、表明嶺南大學此次之陰謀、共濟會亦同時向各界請求援助、設法收回嶺南、各工界及各黨政機關、對此事非常憤激、此事大可爲社會人士之注意及援助、又訊、學校當局宣佈停辦、對於學生之學費宿費按金一概扣留、學校預先驅逐學生離校、使其不能回校取回學費、並授意小部份學生定於今(十五)日在女青年會開會、盜用同學會名義、要求學校遷往澳門、使校內工人感受失業之苦云、嗚呼、帝國主義摧殘農工之計險且毒矣

公安局政治部反帝屠殺通電

公安局政治部爲反抗外艦砲擊南京、英兵焚殺稔山、昨發出通電云、全國各報館轉全國同胞均鑒、我革命軍佔領上海南京的時候、英帝國主義、又在惠州屬稔山地方施行屠殺、英美帝國復乘着奉魯軍敗退南京之時、又開砲轟擊南京、凡此種種的屠殺武力壓迫、皆係帝國主義干涉中國革命運動的舉動、帝國主義剝削中國人民的工具、就是軍閥、革命軍把英帝國主義御用走狗吳佩孚孫傳芳次第打倒後、帝國主義者在長江的工具已宣告毀滅、同時其在長江流域數千年優越的特殊勢力、遂根本搖動、在革命運動進行澎湃的環境中、帝國主義就想出種種陰謀、以圖和緩革命的空氣、帝國主義眼見廢除不平等條約是革命民衆一致的主張、于是就提出修改條約的建議、二五附加稅便是修改條約中很具體的事實、帝國主義眼見收回租界是革命民衆的需要、于是就把九江漢口的英租界交回國民政府管理、以上便是帝國主義的軟化政策、帝國主義同時眼見着革命勢力轟轟烈烈日趨浩大的發展、就派遣代表到革命政府處與委蛇、日帝國主義之派遣佐利芬氏來華、是很明顯的証據、而且帝國主義國會的議員、還時時提出承認國民政府的說話、但帝國主義一面又與北洋最後軍閥張作霖互相勾結、以上便是帝國主義左手拉攏革命、右手抓住封建軍閥的兩面刀政策、然而革命民衆、均認識這種陰謀、反抗帝國主義的革命運動反因兩面刀政策而日益高漲、上海是帝國主義在華勢力的大本營、是帝國主義用侵略中國的根據地、孫傳芳在九江大敗之後、帝國主義在上海的特殊勢力、遂入於寢饋不安狀態之中、于是就嗾使孫傳芳死守寧滬的時候、資助張宗昌南下的奉魯軍、制止革命軍的進展、及孫傳芳張宗昌軍隊潰敗、上海南京快要落到革命勢力中的時候、帝國主義遂自告奮勇、直接與革命勢力相週旋、英兵屠殺稔山、便是英帝國主義向革命後方根據地的武力搗亂的政策、英美帝國主義砲擊南京、便是國際帝國主義向前方革命勢力武力進攻的政策、帝國主義這種武力干涉政策、是國民革命進程中、反抗帝國主義運動中、所不能避免的事、同胞們、中國自鴉片戰事後的歷史、完全是帝國主義屠殺中國人民的紀錄、現在國民革命的高潮、已如旭日般東升、帝國主義和封建軍閥的命運、已如金烏般西墜、帝國主義未入墓墳之先、在中國必爲最後的掙扎、同胞們、我們要團結到底、照着本黨總理整個的孫文主義和一切政策所指示的途徑、去反抗帝國主義到底、同胞們、我們自反抗帝國主義武力干涉中國革命的運動中、應一致高呼打倒帝國主義到底、廣州公安局政治部云印、

改組市政委員會草案提議

日昨市政委員會議、伍委員提議改組市政委員會、當經議决交由伍委員、金委員議訂改組草案、提出討論、茲將該兩委員議定草案條例二十三條錄下、(改組市政委員會草案)爲提出草案事、竊伍委員伯良在市政委員會第六十四次會議、提議改組市政委員會一案、大致通過、並議决交伍委員金委員起草在案、茲定草案條例二十三條提出討論、是否有當、敬請公决、計開、(一)市政委員會爲市立法監督市政府獨立之機關、(二)市長薦任各局長、須得市政委員會之同意、(三)市政委員由市民直接選舉、選舉條例另定之、(四)市政委員以三十名爲限、1、商界六人、由商民選舉之、2、教育界五人、由教育界選舉之、3、農界二人、由農界及有農學畢業者選舉之、4、工界二人、由工界選舉之、5、自由職業界八人、內分西醫四人、中醫一人、律師二人、新聞記者一人、由該界選舉之、6、警界三人、由警校畢業或曾任警務者選舉之、7、工程師及土木建築工界四人、由該界選舉之、(五)市政委員年限以三年爲期滿、全部改選之、(六)市政委員同時不得爲市行政職員法官、(七)市政委員會不設委員長、其會議主席、由主席團各委員臨席、(八)市政委員會主席團、由各分會選舉一人組織之、(九)市政委員會分別指定各委員組織六委員分會、對于財政、工務、公安、衞生、教育、土地、各局、及市政府下各機關、監督其行政成績、及其職員有無溺職違法或舞弊行爲、(十)市委員分會、發覺各局職員有溺職違法或舞弊行爲時、即將發覺事實、提出市政委員會、(十一)市委員分會發覺各局職員有溺職違法、或舞弊行爲、提出委員會時、該當職員得出席說明及申辯、(十二)市委員會委員、每月至少到該管局監查各局辦事成績、及行政實况一次、如何報告委員會議、(十三)市政委員任內、因事不能履行職務時、由候補委員遞補之、(十四)市政委員會每星期開會一次、因必要時、得由主席團召集臨時會議、(十五)市政委員每年出席費六百元、由市財政局分四季支給、(十六)市政委員會議規則另定之、(十七)市政委員會議决案、由主席團咨請市行政會議執行之、(十八)市政委員會議、因事不能出席會議、不得派代表、(十九)市政委員會議、凡關于該局有提案時、須該局長出席、有發言而無表决權、局長因事不能出席、得派課長代表出席、(二十)市政委員會議、要有過半數出席方能開會、(二十一)市政委員請假過兩個月者、由候補人遞補之、(二十二)市政委員不請假而不到會缺席四次者、免職、每次開會遲到半點鐘、作缺席論、但醫界委員不在此限、(二十三)市政委員會設秘書一人、書記一人、工役二人、

沙面戒嚴近狀

帝國主義之虛張聲勢

沙面租界地方、日前施行戒嚴情狀、迭紀報端、頃據調查、沙面工部局對於戒嚴之設備、前數日已覺畧爲稍緩、各船艇非有特別可疑情形、概准灣泊碼頭、駐各租界水兵、亦擬酌調前往各處、惟前昨日間、租界各地、戒嚴情形、又復緊張、且有準備武器、嚴陣以待、一若確有緊急事情發生也者、此種舉動、殊屬自驚驚人、不值識者一哂、又據確查、沙面租界各地、共有水兵二百四十名、內有印兵六十名、兵器寥寥無幾、觀此、則其施行戒嚴情狀、亦不過故爲虛張而已云、

慈善會會議紀

(中華社)四月十四日、慈善事業委會第廿一次會議、茲將其議決案錄下、(一)財政局函廣興綸案無人到投、應如何辦理、(議决)仍繼續照案辦理、下類開投在財局舉行、並先行取銷契據、另發執照、如劉掛仍無人到投、應准人民備價承領、(二)潤身社被工人自衞隊佔住案、(决議)先派員查察有無窒碍、再行辦理、(三)方便醫院代表陳述請求變更提欵案、(決議)先清發舊數、其餘案照議決案辦理云、

警務會議紀要（續）

第五條、警士制服、冬季用黑絨、夏季用草青斜布、其式樣均依本案第二條所定、不用領章、腰束皮帶、肩上左邊外端用黃銅刻通必字、書明第幾區署、右邊外端亦用黃銅刻通心、書明第幾號、其式如左、(圖式從畧)(議決)照案通過、但第幾區署及第幾號、均向左行、其中數目字應用中國字刊刻、俾易認、後第六條本案、自議決呈請核定施行、(議決)照通過、(二)溫分署長克明提議三項、(一)查各區過銀、均隨發餉時先行扣繳、惟功銀則虓延數月、尙未發給、殊不足以昭平允、似應功過同時扣發、以示公平、(二)查各區界域係在馬路未闢以前劃分、自興築馬路之後、地形既變、路線不同、以致各區境界有此區錯入他區者、亦有爲馬路橫斷而突出不及一小段者、似此犬牙相錯、界域固難明瞭、警察執務、亦多不便、似應從新劃分、以示齊整、(三)查正分署之意義、似有統屬關係、惟按之實際、均直隸公安局、實無關係可言、與其保留此毫無關係之虛名、曷若爲實際上之統一、似應將正分署名義取消、一律改稱區署、以符名實、而免紛歧、簡分署長德鑾議稱、查第一項提議、擬請同時扣發功過銀一案、辦法殊屬平允、鄙意以爲應如議照辦、且查嘉獎申斥兩項、恒累至三次方能扣發、手續未免過繁、往往爲時間所間斷、警察難得加獎之實、擬請變更定章、嘉獎賞金一角、申斥罰金亦一角、每申斥一次、扣罰金一次、每嘉獎一次、發賞金一次、庶申斥與嘉獎亦可同時扣抵、是否可行、併請公决、與分署長玉雲議稱、查第一項提案、屬于賞罰事項、擬請交總務課審查、主席發議、查第二項提議從新劃分區域案、無非爲整齊劃一起見、似應照辦、至第三項提議取銷正分署名義、關係重大、應從長計議、陳督察長龍恩議稱、查正分署名義行之已久、均無窒碍、如一旦更張、不獨多費時間、抑且手續紛繁、請加考慮、吳分署長玉雲議稱、對於第三項提案、擬請交總務行政兩課會同審核、(議決)本條第一項、交總務課審查、第二項照辦、由行政課酌量劃分、第三項交總務行政兩課會同審核、一、李分署長請提議、署罰查各區征收捐項、不下十四種之多、除房警捐及潔淨費有底冊外、其餘各種捐費、均無底冊、祇在房捐冊之部面鈔號、而房捐底冊每戶格式寬僅八分、以之附載十餘種之捐項、且數年始行一易、實屬難於塡註、所以現存捐冊部頭、每多混亂不清、極難查閱、查本年已屆換冊之期、可否提前辦理、將歷欠租捐另編總冊、消防年捐另編清冊、以清眉目、而便查核、是否可行、請付公決、潮署長慶龍議稱、房捐底冊應要更換、但對於消防年捐及歷次租捐、似可不必另行立冊、應在新換房捐冊內加列兩欄、附入塡註、以省征收手續、(議決此案照陳署長意見、由警捐處將捐冊格式換定、從速付印換發、(未完)

◎市黨部請撥給市商協會補助費

(中華社)昨市黨部執行委員會函市政府、請照案撥付市商民協會經費、函云、逕啓者、查市商民協會前奉中央令歸本黨指導、並補助經費、業經敝會屢次議决、由本黨部每月撥助一百元、由市政府每月撥付二百元、當即函請貴政府轉飭財政局查照撥付有案、現查據市商民協會函催撥付此項每月補助經費前來、復經敝會第十六次會議議決、除本會已補助一百元外、其餘二百元應函請市政府飭財局按月照撥等由、相應錄案函達貴府、請煩轉飭財局查照、按月撥付市商民協會此項補助費二百元爲荷、此致市政府、廣州特別市執行委員會、

◎財局擬舉辦特種汽車牌照費

財政局以本市開闢馬路以來、交通利便、現聞擬仿照歐西各國辦法、舉辦一種特種汽車營業牌照費、推廣征收、現經擬就意見、大致每一汽車、以坐四人爲限、名爲特種汽車、路線以一咪里路程爲率、車費限收四毫、一人坐車亦收四毫、每車一架、每年應繳特種牌照費三百六十元、聞於日間提出市行政會議討論進行云、

◎代運館工人之通電

陳斥奸商構陷情形

代運館工聯會發出快郵代電云、(銜畧)均鑒、竊敝會工人因遷求生計程度日高、全體議决、照商場慣例、向顧客要求搬運貨物每担收取出店四仙、以四份之三彌補工友生活、以四份之一撥作會內公益及維持失業工友生命之需、詎被逆黨走狗陳品二黃翕儒等先後具呈農工廳、揑控敝會收取出店、爲擾商害民百貨抽捐、請嚴令制止、冀遂其摧殘勞工詭謀、業經敝會具呈辯明、及通電各界將被揑害情、陳訴察核各在案、乃舍復有百順二十二商店所蓋店章、電控敝會違法抽捐於農工廳、查文內有同茂安昌記新記等號蓋章、現各該號尙復致函敝會否認有蓋章電控事實、是此項郵電、想係反動奸商仇視勞工、僞造店章、以期顛倒是非、淆亂觀聽、不思出店一項、乃敝會工人原有利益、亦工人養命之源、且屬商塲習慣、况更有搬運實力之義務、始有享受出店權利、權原正當、自屬適法行爲、曷得指爲百貨抽捐、作含血噴人之舉、今該號等既否認有蓋章揑控事實、是非備極明瞭、然而僞造店章、按之律文、實屬構成僞造私文書之罪、該奸商等砌詞害人、不惜自蹈法網、此中陰險、更不辯而自明、除續訴農工廳以分皂白外、合再將敝會慘被奸商構陷各情、電陳鑒察、并希予以維持、不勝企盼之至、廣東代運館工人聯合會籌備處全體工人叩、文、

◎文瀾書院最近宣言

努力文化事業

西關文瀾書院、向爲士子講學課文之地、百年以降、此風不改、民國初元、同人等吁衡時變、順應潮流、嘗創立圖書館、廣徵圖籍、公開展覽、競競業業、惟以普及教育、振興文化爲職志、祇以經費不充、未辦學校、識者憾之、比來我革命軍懷遵孫總理遺敎、誓師北伐、飲馬長江、底定中原、拭目可俟、益信孫總理之三民主義、五權憲法、如日月經天、江河行地、爲救國之不二法門、溯孫總理之倡導國民革命也、其目的在解放中華民族、促進世界大同、其手段在打倒軍閥、打倒帝國主義、同人等服膺黨綱、在士言士、以爲欲施行孫總理革命手段、舍普及教育無他道、完成孫總理革命目的、舍振興文化無他途、爰集衆議决、勉力籌維、舉辦中學校一所、以應西關學子之需求、擴充原有圖書館、以補學校敎育之未逮、普設平民義學、以助黨化教育之實施、創立世界語學校、以謀世界大同之初步、前二者規模較大、期以暑假後完成、後二者組織簡單、期以一月內開課、同人等生斯長斯、必同理同、十駕駑駘、不敢不勉、成敗利鈍、在所勿計、邦人君子、其共鑒之、文瀾書院建設委員會、

◎沙河民團派隊出巡

連日東北郊外白雲山、迭次發生匪徒

現代青年 78

願全體黨員都成左派

有人說：「並不是做了共產黨的走狗才算左派」，這話說得不錯，非常之對。做了共產黨的走狗(?)，就是共產黨的黨員了；已不是左派的本色。但不過共產黨的黨員[illegible]，那就是共同奮鬥，[illegible]是誰的走狗。

又有人說：「國民黨無左右派之分，所謂左右派，不過是陰謀家的分裂政策罷了」。這恐怕是閉着眼睛說的話，否則是心已現病狂，任何一個黨都有左右的派別，何況本黨過去的事實已經明明白白地告訴我們呢？

左派自左派，右派自右派，共產黨自共產黨，事實不同，各有見點，把左派和共產黨混為一談，當然不可能，把左右派混在一起，尤為錯誤。

左派究竟怎麼樣的呢？第一，反對帝國主義，其走狗軍閥到底；第二，絕端反對右派；其次，擁護革命的三大政策。這是誰也知道，我就不必多說。

同志們！把右派和帝國主義之外去，右派份子和帝國主義一類的東西，在打倒之列的。

願全體黨員都成左派，弄到清一色的通通都是革命者！

一六，四，八，慕青

英雄與革命領袖

王鐵頭

在革命勢力得到長足的進展當中，最危險，最可怕的，就是內部具有英雄思想的假革命，因英雄這個東西是封建時代的產物，自私自利的個人主義者，與為人類謀自由幸福的革命事業是相反對的；所以我們對於這種有英雄思想的假革命，急應打倒，不可姑息。

可是英雄事業與革命事業雖根本相反，然而他倆進行的形式，則又是同一樣的努力，所以我們要分別誰是真革命，誰是有英雄思想的假革命，只須看看他的立足點，是為己，還是為人？就可立即辨別。那末，這不是帝國主義及軍閥的離間計，就是想破壞革命的野心家，空前未有的雙料反革命的陰謀詭計，誰也都可以知道。

最近有許多自命為很革命的份子(?)在明呼暗叫中，喊出『蔣介石具有英雄思想，是新式軍閥，是反革命，打倒蔣介石？……』不倫不類駭人聽聞的口調來。同志們，民衆們，蔣介石真是這樣一個人麼？假使是真的，怎樣他要跟隨總理辛辛苦苦革命二十多年呢？並且總理是個能認識人的，在這二十多年中，怎樣不以他——蔣介石先生為反革命，反說他是最忠實，最努力的三民主義信徒而以本黨命脈所繫的黃埔學校像託孤似的交給他辦呢？同時蔣介石先生又怎會秉承總理的遺志，艱難困苦地將軍校培植起來，四面楚歌之中，以最小的兵力掃滅陳楊劉逆統一兩廣，進而力主北伐，竟於最短期間消滅孫吳兩軍閥，青天白日旗得以援遍長江呢？且蔣介石同志努力地本着主義和黨的指揮意志去指揮一切，計劃一切，確實地與民衆結合，而安安穩穩地得着南中國，他怎樣從未發現過與黨的主義和政策有相背馳的事情呢？像這些過去的事實，赤裸裸地，不間斷地擺在我們面前，只要不是瞎子，不是講唯心論的人，誰也都要說他是最忠實，最努力的三民主義的信徒，真正的，唯一的革命領袖，怎麼會說不倫不類的英雄思想，新式軍閥，反革命那些頭銜來加上呢？難道革命不應該努力？努力就是英雄？然則總理遺言『革命尚未成功，同志仍須努力』那兩句話，[illegible]甚呢？世界上最努力革命的，誰都知道是孫總理和列寧，[illegible]英雄，而還題着[illegible]呢？

同志們，同胞們，要認清楚，他們這些陽呼暗叫，並[illegible]石先生肩負責任[illegible]破壞本黨的陰謀[illegible]方設計，造謠中傷[illegible]使他們的狐羣狗黨[illegible]袖，蔣介石先生[illegible]毒險很！偏偏蔣[illegible]雄，像這樣聲勢[illegible]卻，還要說甚麼[illegible]我的革命他就是[illegible]。」的話，同時[illegible]上海，籌劃組織[illegible]反革命！？

我們革命青[illegible]是站在革命和主[illegible]要那個是革命的[illegible]管他是何人，打[illegible]命的汪精衛先生[illegible]要反革命，老實[illegible]，還並不是我受[illegible]那個當走狗，吹[illegible]和環境在後面督[illegible]的呼號！試看看[illegible]來破壞本黨呢！[illegible]，就是總理遺給[illegible]關頭，最值得我[illegible]視之，那末，國[illegible]三民主義才有實[illegible]

擁護努力革[illegible]

一九二七，四，[illegible]

青年的思想和行動問題

又滌

無論任何一個[illegible]行動決不會上軌道[illegible]要他去做為謀人類[illegible]事業，事實告訴[illegible]

[illegible]

本期目錄

願全體黨員都成左派……………………嘉青
英雄與革命領袖……………………王鐵頭
青年的思想和行動問題……………………又滌
貢獻於青年同志們之前……………………朝
小言三則……………………莫雲
憑吊我死去的童心……………………漫天
通訊……………………扶植
編者的話

[illegible]

本黨總理所領導的國民革命。惟國民革命成功，才可以達中國之自由平等，才可以達人人過「人」的生活。

國民革命，是以三民主義為根據的，因為有三民主義為根據，所以國民革命的責任，要各階級的民衆共同負擔，而國民革命所得的利益，也要各階級的民衆共同享受。

復次，要明白國民革命，不但求中國之自由平等，同時求世界上一切被壓迫民族的自由平等，所以我們要救中國和世界被壓迫人類的解放，只有孫文主義才可行通。

[illegible]

末了，我將本文的意思，綜合起來，作一個結論：行動的基礎，是建築在思想之上。思想不正確，行動決不會正確。欲思想正確，必須徹底了解正確的人生觀，和明白中國的國情與孫文主義。

貢獻於青年同志們之前

朝[illegible]

誰也承認，在中國國民黨領導下的國民革命當中，[illegible]

[illegible]

（一）於三民主義有堅定的信仰：[illegible]

（二）充足現在需要的革命理論：[illegible]

（三）養成堅忍和奮鬥的精神：[illegible]

青年同志們！對於三民主義有堅定的信仰，充足現在需要的革命理論，養成堅忍和奮鬥的精神！

四月十一日

小言

莫雲

滿招損謙受益

[illegible]

物腐然後虫生

[illegible]

三民主義信徒沒有雙包案

[illegible]

憑吊我死去的童心

漫天

（一）

[illegible]

（二）

[illegible]

（三）

[illegible]

（四）

[illegible]

（五）

[illegible]

（六）

[illegible]

找不著死去的爛漫的天真！
我願意也隨它化身而長去，
永別這獰猙可怕的肉屍的人類。

——一九二七，四，十，于廣州。

通訊

餘生同志！

本日讀到現代青年的大作編者的話，彷彿是替有成同志發表了這麼多的文字，還不知道他是努力忠實進步的本黨左派同志的樣子，真使我莫名其妙。

餘生同志！你要知道反動份子的挑撥離間中傷謀害的陰謀，是和帝國主義的分化策略絲毫沒有二致的。寫那封信給你的人，也許就是反動份子，你為什麼因此要懷疑有成同志了呢？我希望你給我一個明白的答覆！並致黨的敬禮！

許學彬，四，十三。

學彬同志：承囑將來函發表，作幾句簡略的答覆，我在編者話當中，說有人說古有成是右派，並不是我說他是右派，在今日以前，我雖和古同志沒有什麼深交，但直接間接所得來的消息，知他是一個左派青年，我對古同志實在沒有什麼懷疑，但接到黃埔某君來函，偶爾道及罷，如果竟因此而令人誤會古同志是右派，祇有自認錯過，有開罪於忠實同志而已。頃接古同志來函，說黃埔某君說我是反動派，這種人如不是古同志所說的「陰謀家」，亦定非本黨的忠實同志。我們千辛萬苦拼死為本黨說話，當然觸着許多人之忌，但那管得許多！我們現下絕大的決心，死且是分內事，何有於毀譽！各自努力罷了。

編者的話

蔣介石同志之努力於本黨，誰都知道，這回發生黨務糾紛，蔣同志幾成為衆矢之的，我們站在本黨立場上，當然不忍隨聲附和，置努力同志於難堪；王君英雄與革命領袖的稿子，謹登出來，使人知有公道之存在。如謂我捧實力派之台，記者敢鄭重聲明，沒有這樣一回事。

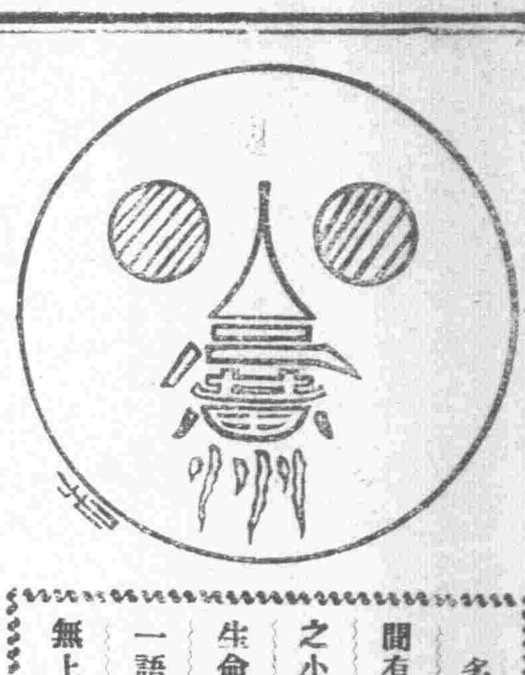

多情人不願世間有舟車。情人之小影視之重若生命。得情人之一語褒獎視爲無上榮寵。 眉

竹枝詞

庚不殊

天陰雨濕懶行街．無事消閒又打牌．要起四圈纔食飯（香港麻雀快安排）

嘴肥垂赤極優游．三五成群落酒樓．祇恐旁人猶未識．固將柳骨咬唇頭．

汽車闊闊好威風．人命何曾在眼中．但得踹行心快樂．不妨播死積陰功．

大家吃個定心丸

四翼 老虎

諸君．還記得上年有彗星撞爛地球的推算麽．這是歐西天文家推算得來．說得千眞萬眞．還有把身家性命來保証此說確實的．因此愈堅人信．全球人類．奔走駭汗．都說地球末日到了．及屆危險時期．都安然渡過．沒有絲毫影響．阿彌陀佛．徼倖所料不中．不然．我們這把骨頭．老早變了飛灰．飛到天外天去．今日還能在小廣州談長道短麽．現又據字林報載．今年六月將有二大彗星發現．一爲有尾．一爲無尾．美國天文家預料恐其尾將與地球接觸．星尾之火光甚烈．可燒燬地球云云．哼．如果眞了．地球末日又到了．但據我心裏的天文臺推測．這彗星斷不至撞地球或燬地球的危險．如果地球眞箇碎了．我願將生命賠償．大家吃個定心丸罷．

紅豆齋落葉（34）

浪漫生

民國十四年十二月六日．由港赴滬之卑亞士總統輪船頭等客位第五十三號．來一彪形大漢．狀類軍界中人．乘客牌上．寫西名Hwny Shetu Suoo．隨行一婦一童及印差．印差似爲大漢之衞士．船員僉曰．其必猛人也．船行翌日抵吳淞口外．約爲下午七點四十五分．大漢餐罷歸房．一白衣侍者持茶具入．忽高叫「洪先生」．大漢方與少婦坐沙發閒談．聞呼錯愕．不期而應．其人立於碟子之後．出手槍．向大漢轟擊．中額．血花四濺．少婦睹狀．不禁大駭．然猶躍起．亟探腰間欲知索物．其人繼發二槍．又中大漢腹臂兩部．轉身出房．循梯而逸．婦持槍緊追．連放二響．其人被創．逐以槍自擊咽喉而死．讀者非健忘．當知此卽陳軍死黨洪兆麟被殺時之情形也．殺之者何人．烈士韋德．

墨水壺情史

（恩）

墨水壺者．非墨汁公司之用器．乃一頭大頸小書痴之別號也．墨水壺任某機關錄事職．滿肚墨汁．本可以堂皇高座．充其官長焉．惟以無人援引之故．鬱鬱於下役．月領其三十洋薪額．雖仰無父母可事．惟俯有黃臉婆可著．此洋蚨三十翼．七除八折而外．墨水壺之腹雖大．而頸則不甯不搖矣．

同在某機關服務之職員．有妹子號猪屎渣者．爲墨水壺所慕羨．猪屎渣貌美性蕩．但與掌印官有香火緣．故掌印官星期餘暇．必來同學家找猪屎渣而咻之．猪屎渣打得兩嘴．凡與之同行者．靡不承歡視色．墨水壺亦裙下之一人．顧墨水壺甚窮．衣服不整．與掌印官較．有望塵不及之嘆．然掌印官亦非富人．其俸額雖較墨水壺畧優．但以職其上官．則瞠乎其後．初時猪屎渣對掌印官頗加青眼．及豔史紛傳．欲獵者多員．猪屎渣乃移其情於某科員．科員年少多金．久之遂賦同居之什．

墨水壺肚皮雖富．但人頗大膽．而於索學尤無研究．但有小心翼翼．冀美人之憐其窮．而加以撫慰．第今之時代．愛情與黃金．總有多少關係．結果墨水壺固失敗．卽掌印官亦望穿秋水．消息全無矣．

此爲數年前之事．墨水壺對人自訴其情場之失意．然而墨水壺終不脫癡氣．近偵悉猪屎渣已下堂．飄泊於暗柳叢中．墨水壺曾一度典其春服．求達目的．○願猪屎渣亦知而避之．○一場幻夢．依然如昨也．

鳥語學校

俄國某鄉村中．最近創辦一鳥語學校．招收學生．究研各種鳥鳴之聲音．而察其意義．校中除自養各種鳥類外．師生等每晨並至高山樹叢中．聽辨鳥之鳴聲．其規定之課程．○上午爲學習鳥語．辨其音韻．下午爲研究各種鳥類之性質習慣及動作．入學並不收費．但考取甚難．聞主其事者．爲一白髮斑斑之老年慈善家云．

會計老爺生財有道

癲仔

「……他太可惡了○當陳逆禍粵的時候．銀紙低到二三成．他也要我們收○如今却不發銀紙給我們……」

『這有甚麽要緊．不過累墜點罷了．也不値得這樣動氣呀．』

『你不知累墜還是小事．十塊錢佔了三四塊錢是低毫○有一天我袋五個雙毫去喝四毫子茶．誰知竟有二個雙毫是低的．幾乎要坐茶監哩．』

『這也難怪的．誰叫你不識銀呢．』

『唉○你有所不知．我已經換了三分一．還有這麽多．我也不好意思再換了．』

『是的．現在毫子眞是雜．他們也是被人家欺瞞．才會這樣呢．』

『哼．你一味替他扛幫．你不知他們收的全是銀紙．下過轉買這種低銀來發給我們能了……』

上面是我在茶樓聽到兩個人所說的話．可惜不知他們在那兒辦事．但既有這回事情．所以寫出請編輯先生登了出來○同時希望會計老爺們不要再弄這把戲．

聊表謝忱

朱敬德 姚海帆 庚不殊 張得仙 夏伯 姚少衡 迫 聲炮 肥啊 黃漢良 求是 呂禮儀 張堯英 老坑 批 鱗 鄺滌庵 叔平 陳八 錦石 諸先生鑒 三月份薄酬 請攜章到營業部領取 又二月份稿費 仍有下列各位未領 滌德 是 不佞 笑儂 何少祺 求 李嫣紅 祐宏 好公 肥啊 汀棠 劉生 陳星曙

「樓東怨」預習記

重月

這幾天在報紙或傳單上．都載有紫羅蘭姑娘爲報効廣東電影劇學院籌欵建築藏書樓．在長堤青年會表演古裝新劇「樓東怨」這一宗事．我是愛看紫羅姑娘藝術的一個人．昨天特地到文德東路曹廬訪問「劇情」．入門的時候○可巧見她同音樂大家宋老十（赤儔）和各音樂家等暢談曲文裡頭的音韻．客話說完了．我就道達來意．姑娘說．「請你稍候一下子．不到一刻鐘．我便演習「樓東怨」了」．已而．內座有人說．『樂器齊備了』．姑娘化裝完了．請各位音樂家弄絃和指教．』我便隨着宋老十等跑進內座參觀．到會．金鼓動了．姑娘出場○我彷彿一望．認不得她是紫羅蘭．奇怪啊．因爲她向來表演的黛玉葬花．小青弔影．摘花女．遊花園諸劇．都是穿西裝的．活潑的．這回改穿古裝．是莊重的．文靜的．表演動作○大異尋常．平日短衣露肘的紫羅蘭．一變而爲長袖飄舞的紫羅蘭了．先唱（引上）兩句．婉轉悠揚．（末韻）上陽東的「東」字．合反、工、尺、上乙、士、合、而成．唱引的法門．可謂僅見．後來埋位．說了一段很長的道白．字句玲瓏．將樓東怨的本事．畧述一遍．然後轉身唱梆子首板三句．以上，合，上，三句尾韻．聯而爲一．那又是空前的唱法了○其次．唱慢板四段．每段也有「踏架」．第一段以（中叮）起○末段以（上）字韻轉中板．唱至「天闕沉沉夜未央」這句時．全塲樂器．忽然停頓．祗有橫簫遠離獨奏．確有「霓裳歌遠」的景况．唱至「一宵望盡」那句．在隔牆敲金鼓大鑼．又如歷史上所說「更殘漏盡」的模樣．收板數句．嗚咽悲哀．幾乎令聽者下淚．至於她的關目．動作．台步○皆仿北劇○（卽鑼．鼓．鈸．亦用北樂○）她的歌調．幽．怨．悲．酸．描寫梅妃．可謂無微不至○聽說那套新製古裝．値數百元○全身繡金線的．光芒燦爛．令人眼眩．如果登臺表演時．配以宏偉的宮闕景．那就更生色了．又聞這劇製曲者爲鳳簫詞客．又名惜昔）君．是仿唐梅妃爲明皇寵貴妃而被譴於上陽東宮的故事而成．曲文雋雅得很．（維新路電影劇院及青年會這幾天都有分送）平於指導表演是一位林先生．他少遊京滬．長於廣州．對於南北劇曲．研究了多年．所以他指導那樓東怨的本意．是想將南北表演方法匯合爲一的第一次試驗．

看官○好了○樓東怨我已飽過眼福」．但我常常聽人說．紫羅蘭的表演．登台比在家預習好得多○所以我屆時一定要再去看．而且我相信不只是我．尤其是一般觀劇聽曲的內行者．必定再看不厭．而且是百看不厭呢．以我出所曹廬的時候．向紫羅蘭姑娘問一句！樓東怨究竟是那一天出世呢？姑娘說這個星期六晚必定在青年會出世．

久咳成癆

多咳傷肺日久成癆查治癆必愈之藥迄今外國尚無發明目下只有唐拾義醫生久咳丸直接有草咳溶痰之效間接有防癆保肺之功 正本清源舍此莫屬 每瓶一元 廣州下九甫 父子大藥廠發行 蝶公寫

身體患病致精神不舒不能享受此種幸福者比比皆是如服歐家全強體衞生的精精則身壯神旺縱或偶染他病體內抵抗力充足自能速愈故欲享盡人生幸福者不可不服 總批發廣州市一德路歐家全藥房 各處均有代售

老招牌 張大鵬

除根白濁丸 限二小時止痛止濁不濁不墜五毫
扶元搜毒丸 限日清除梅毒淋濁雜症一料收功每盒拾元
祖鋪十八甫馬路曹基口卽茶香室後便

花柳科 醫生許天

醫務所一德路西五號二樓 由騎門斜對面
[illegible]新藥脫牙并無痛苦又兼鑲牙新法（時間）由十時至一時由二時至五時（星期日休息）（星期六下午）[illegible]定例

L 名醫 眼淚 病治 桂生
能强身心，醫雜病，除惡癖，知過去，卜未來，富疑難，探秘密，防災禍，伏猛獸，會先人，和家庭，無論男女，函授面授，保証成功。（索章付郵票即寄）
李通靈靈理醫院專治藥石無効一切病癖 廣州市南關大巷靈理修養廣東總院
東署前街第一分院仝啟

廣州市打銅街三十號 電話西局一一八三號 電報號碼五四二二號
廣東天佐堂老參茸行
連到 名偉關東鹿茸

人參 茸末 麗參 鹿尾 洋參 鹿筋 燕窩 鹿胎 玉桂 茸片 欲知各貨行情函索卽奉

中外著名 鹿茸大補丸 身體虛弱 冬天怯冷 陰陽虧損 辦事過勞 男女可服 正合時宜

謝稿投者之愛國心

敝藥房此次廣告徵文徵畫蒙諸君子不我遐棄錫以諷世砭俗之文字（或）怵目之圖畫以助我我愛凡此積稽盈尺之文字圖畫類皆我邦人士熱心愛國之結晶謹將取錄各卷編列全榜（函索卽寄）用以風世用以自勵並軒㶿舞爲我諸君子謝曰謹謝及烏之愛 廣州梁廣濟藥房謹啟

馳名 心胃氣痛丸

數年白濁旬日斷根

曹惠花柳白濁數年初覺小便刺痛繼而腫爛延醫服丸迨歷時發時止近則四肢骨痛步履維艱痛苦萬狀幸得一德路任永雄大醫生施用新法打針洗射旬日可愈而見先生精醫奇難雜症奏效如神眞不愧著名針射大家也 大市路德發何一享恭頌

針射治療專家任永雄

專理新久白濁白帶 尿脂腫爛 橫痃痔疔 花柳入骨 血毒惡癬 檢驗痳瘋 針射六○六 各種德國新藥限日痊愈 醫所一德路近油欄門口

任永雄白濁丸 主治新久白濁小便刺痛 體虛腎虧 服丸如白 可不效者不試 每瓶壹元 加料式元 洗濁水沉

德國殺菌血毒藥片 專殺血中毒菌 無論花柳皮膚血毒瘡疔杜果骨痛頑瘡惡癬何種毒菌入血與皆能掃滅有同六○六功力免打針等勞若更可預防花柳傳染 價銀六員 本醫所經理

戒烟之保障 瑞芬氏藥露之功能

我中國人之最大害而又最易犯者爲何．曰洋烟．革命政府．瀾人群之沉溺．雷厲風行．嚴加取締．以期速絕．凡有血氣者．當體政府之婆心．發奮戒脫．然每有戒不旬日而復吸者．何哉．每患遺洩精滑早洩等病．本氏藥露．專治遺洩．是諸君兵無恐也．確可稱爲戒烟之長城．欲快脫離黑籍者．速來速來．

總批發廣州市太平路昌華藥店 每樽廿服定價六元暫收五折

石叻松柏街衞安公司 杭鎮白鬚土地街寶豐 清遠蕭萬記 清遠羅勉記 上海永安公司 廈門國興商店 海防存人堂 樂昌陽春街和茂 永漢南路中亞公司 德興街南約廣明號 太平南路許昌記 河南塹口和生 佛山永安藥房 西南益友堂藥局 陳村同樂從街恒泰 東莞城同羣 香山石岐滙豐公司 澳門捷聲報藥局 梧州瑞福大藥房 南寧春華氏大藥房 懷集協成公司 瓊州海口東方藥房 韶關湘江街羣共和 江門春魁街石川堂 惠州淡水鎮江和興

醫生程萬里白濁丸

二小時止痛止濁不濁不墜不傷身體 每瓶五毫 雙料壹元
包醫花柳各種症解毒斷根新藥 限期全愈每盒拾員
立能消腫止痛斷根痔丸膏 每欵壹員
鋪在西關戲院前長壽街分局興隆馬路
廣州總代理太平路昌華藥店

擄人案、軍警各機關、對于此事、極為注意、公安局并下令所屬嚴限緝匪起擄、以維治安、昨十三日、沙河民團局、以維持治安、職責所關、除飭原日派出之民團加緊緝匪起擄外、并派出民團二百名、分赴白雲山一帶、嚴密梭巡云、

◎省河又發生擄人案

本市西門口信昌大押之司理人李登雲、突然失踪多日、請官廳查起、經見報載、後其家人與舖內各伴、均莫名其故、然不料現接匪徒來函、乃知被擄、查李登雲之家眷、係在河南鰲洲居住、每日必由住家乘河北信昌押、夜候則返回河南住家、習以為常、不料被擄之夜、係八點餘鐘左右、由舖內出時、已有賊匪一人跟隨其尾、及步行往西堤過河南金花廟之橫水渡、落橫水渡時、則有婦女數人、先在橫水渡內、李下船後、匪即隨之、雖人數不足、匪聲稱包足促令開行、迨駛至江中、該匪一聲暗號、即有電船駕來、泊埋橫水渡邊、該匪謂汝等不用驚恐、係拿一人耳、隨即將李拘過電船駛去、但李之家人接有匪堂來函、用(南三堂)名義、勒索贖門利是西紙五千元云、

◎市小學藝比賽會揭曉給獎

日前市小學校教職員聯合會舉辦學藝比賽後、將試卷封送本市各名人專家評列次第、均已完竣、榜列會內、現定于十七日一時、將會發暨各界捐送之獎品、在會內頒給、給獎後、就近聯赴公園拍照云、茲查得本屆比賽分科分級共取列七百名、其列名第一者如次、算術科、六年級趙毓照、四高、高小二年級胡存必、五高、五年級張慧蓮、三十三小、四年級石鑑泉、三十一小、三年級張伯昌、十九小、二年級楊衍明、二小、一年級廖綺華、二小、習字科、六年卻蔭階、普育、高二黃大鏘、八高、五年梁遠章、三十三小、四年黃光昌、三十一小、三年曾傳、三十一小、二年楊衍明、二小、一年黎宇珍、一小、圖畫科、六年伍穗新、市師附小、高二吳麗棠、二高、五年伍宜君、二高、四年黃月顏、十六小、三年陳兆銘、九小、二年盧垣飭、三十六小、一年蔡如柏、三小、國文科六年康駒、十三高、高二李民顯、四高、五年潘鴻昌、三高、四年葉紹熾、三小、三年何學湛、十小、二年楊衍明、二小、國語科、六年陳慧賢、四女高、高二張鏗、三高、五年伍宜君、二高、四年吳善蔭、二十二小、三年關錦龍、四十三小、英語科、六年黃慶凰、二小、高二李兆强、四高、五年梁長賢、二小、

◎陵水留省學會成立紀

本月十日上午十一時、陵水留省學會、假座中大講堂舉行成立典禮、到會會員四十餘人、主席張明緒、紀錄劉興漢、開會程序、(一)齊集、(二)向國旗黨旗總理遺像行三鞠躬禮、(三)恭讀總理遺囑、(四)主席宣佈開會理由、(五)籌備員張明緒報告籌備經過、(六)會員演說、(七)討論章程、(八)選舉職員、(九)高呼革命口號、(十)拍照、(十一)茶會、(十二)散會、查此日選舉結果、劉興漢、鄭家齊、曾憲超、曾赤亞、譚瑞燊、余德途、謝家盛、當選為執行委員、周耀三、張應桐、梁輝士、當選為候補執行委員、劉惠三、許盛玉、李許謨、當選為監察委員、陳雄、曾慶霖、當選為候補監察委員云、

◎郵局恢復厦門郵件

廣東郵務管理局現以本月十五日(星期五)、及十六日(星期六)為郵局假期、茲將該兩日郵局開門辦理平常公務時間、通告於下、(本管理局)上午七點至十點三十分、下午兩點三十分至五點、(沙面支局)上午十點至正午、下午三點至五點、(本城各支局)上午八點三十分至正午、下午兩點至四點卅分、又查厦門來往郵件、暫行停止一節、業於第八四六號通告佈知在案、現在來往厦門郵件、已照常恢復、因特通告週知、

瑣聞

▲公安局為維持嫌疑犯人道德起見、特令各區署、關于解犯到局時、須用黑佈蒙面、以維其體面、查該黑布縫成長帽形、祇存眼部開一孔、以為外瞭

▲中法醫校學生罷課會、具呈公安局、請派員監視法院碑文、以利收回韜美醫院等詞、該局據呈、已令該管六區分署注意保護、

◎工人儉讀學校進行

廣東工人儉讀學校、經由政府備案開辦、專為培養工人子弟而設、凡正取生衣食宿皆由學校供給、經擇定東堤東沙角六十一二號兩座洋樓為校址、該校昨十四日開第一次董事會議、舉定陳玉書為校長、積極進行、以期從速開課云、

◎客艇工會不准立案

昨十三日、農工廳致函財政局云、逕啓者、現准貴局函開、據承辦本市橫水渡捐利濟公司呈稱、近日省河橫水渡伕、召集同業組織工會、并附駁載範圍、請速妥辦、免碍餉源等情、函請查核辦理見復一案、查廣州市渡客艇總工會籌備處謝偉東呈請准予立案、當經批呈悉、查此種職業、多無僱傭工之關係、自無設會之必要、所請立案、應毋庸議在案、准函前由、相應函復貴局查照云、

游藝消息

▲實華戲院賽羅天班、日玉琢金剛上卷、夜虎牢關全本、

▲惠愛路明星、影風流爵士、

▲永漢路國民、影女英雄貞德救國史、

▲財廳前中央、影失足恨、

▲惠愛路民樂、影詩緣、

▲十八甫一新、影軒龍遇仙記下卷、

▲南關戲院、大羅天班(日)苦鳳鶯憐、(夜)紅玫瑰、

▲樂善戲院新中華班、(日)夜雨尋梅上卷、(夜)京都林四娘頭本、

▲河南岐興中約寶星、開影怕老婆、

▲河南洪德三巷寰球、開影西游記、

▲長堤先施柔魂影女班、(日)紅粉俠、(夜)血影情郎下卷、女子白話劇婦人心、影畫戲瑪大少爺、

▲西堤大新、女、班、(日)雷峯塔、殺狗、宋十回、雪杯園、查頭關、刺巴杰、(夜)天水關、頂花磚、武家坡、白水灘、小上墳、蓮花巷、粵女班(日)富貴圖、(夜)烈女含冤、影畫塲小朋友、

▲惠愛大新、京戲塲、(日)三家店、探寒窰、梵王宮、挑彩球、桑園會、曹庄殺狗、陸登盡忠、粵戲塲、(日)茉莉簪、(夜)梁天來告御狀三卷、影戲塲露裏寃仇第九十集、

▲十四日女伶、一園、大影憐、新瑞霞、怡香、小蓮生、潤桃、多如、白燕仔、白牡丹、建南、妙然、妙生、同和、雲妃、燕卿、玉波樓、蝦仔、西湖妹、新九如、燕燕、影紅、

各屬消息

◎五軍石灣勦匪情形

(南海)(中國社)南海石灣、素稱多匪、本月七日、第五軍第四十五團團長潘枝、特率所部赴南海石灣鄉搜勦、當塲獲匪陳滄一名、及起出被擄人楊兆洗忠二名、據供均係去年在羅村鄉被匪刧擄、即日交佛山均和安牛皮蓋章具領矣、

◎縣長未赴任之原因

(中山)自省政府通過委楊子毅為中山縣縣長後、迨今已逾兼旬、而楊仍無履任消息、聞因楊現在中山大學供職、未有離人以前、學校未准其辭職、故迄今仍未赴任云、

◎防軍團警大勦股匪

(廣寧)縣屬石崗腳逆匪馮逑之、勾結森膺二洞股匪四出擾亂、經寧縣長會同防軍周團長定寬、在太平坑開寨等地方將其擊退、但因森膺二洞山深林密、一時未能窮勦、各軍退後、又復出竄縣屬十九區等處、現該股悍匪在縣屬十九區洲仔附近馬姓村中、被防軍暨縣團上游三區民團農軍等、分四路進剿、將其圍在垓心、外匪援救內匪、衝出均被擊退、無法逃竄、聞匪衆約三四百人左右、各股匪首、均在其中、現兩方面相持已有數日、因該處鄉村有炮樓園牆等建築物、頗為堅固、為賊匪佔踞、防軍缺乏炮隊、故一時未能將之轟破、當縣長以此次圍剿、實為一鼓殲滅之絕好時機、已致電總部第五軍部、請即添撥炮隊、俾得進勦、茲探錄原電如下、國民革命軍總司令蔣、第五軍長李鈞鑒、職屬前因石崗腳逆匪馮逑之、糾結森膺二洞股匪、擾亂後方治安、經職縣親率團警、會同防軍勦辦、業將先後會勦情形呈報在案、茲據探報該逆匪馮逑之、必猶不死、復糾集外匪有六七百人、均持有犀利槍械、散竄于縣屬禮洞新田洲仔一帶地方、意圖蠢動、極力堵截、然地方遼闊、山徑紛歧、終未敢深入進勦、且時在春耕播種之際、鄉民既畏匪逃亡、若不早日根本肅清、則早造田禾、恐將無望、現在此股匪徒兇焰愈熾、各鄉危岌、除一面由職縣督率團警、會同防軍扼要堵防外、懇乞迅派大軍、攜帶大炮、兼程來縣、俾得四路兜勦、一鼓殲除、以保四民、而安地方、所有職縣匪勢猖獗情形、理合飛電報請察核、臨電不勝待命之至、謹呈、廣甯縣縣長甯一白叩微印、

◎省政府令嚴禁雜賭

(中山)省政府昨令中山縣政府云、為令知事、案准財政部咨開、現准貴委員會咨、以據中山縣呈、請撤銷核准成發公司承辦雜賭一案、除原文有案免予復敘外、後開、鄙希查照辦理見復等由、准此、查該屬承辦雜賭成發公司、業已令飭取消、并飭屬從嚴查禁在案、准咨前由、相應咨復貴委員會查照、并轉飭知照、等由准此、合行令仰、即便遵照、從嚴禁辦成發公司承辦雜賭、并飭佈告週知、切切此令、

◎公民呈請查辦縣長

(恩平)縣屬公民代表馮畝、向民政廳控告該縣縣長違法溺職、乞予查辦等情、民政廳據此、查核呈列吳堯聲侯曬悅及匪犯金亞耍等三案、均經飭行查辦、何以尚未辦結、至所列該縣又在大塊地方開設新卡、重征貨稅一節、究竟原設之兩卡、從前會否呈准有案、現在新增之卡、又係緣何增設、所收稅項、如何支銷、已令行恩平縣長明白呈覆察奪、一面迅將飭查各案剋日辦結具報勿延云、

中法醫校學生罷課委員會啓事

敝校學生會是屆委員對於民衆運動絕不通告學生參加且此次敝校學生促進校立案此輩不但作壁上觀復多方阻撓進行故誠恐此輩假借學生會名義向外煽動破壞敝會工作故為徹底澄清起見乃在十一日開全體學生大會議決將學生會委員資格取消至於學生會事務交出敝會辦理此後無論對外對內及其他等等事宜概由罷課委員會名義並請學生會委員於三日內完全交代特此登報聲明敝會辦事地址在四牌樓雲台里天相巷十三號

廣州市公安局招商辦投保安隊夏季服裝

逕啓者現本局需用保安隊目兵伕役夏季服裝計單灰斜軍服一千三百三十二套軍帽六百六十六件腳綁六百六十六對皮鞋六百六十六對計官長單灰斜軍服一百五十六套軍帽七十八件皮鞋七十八對茲定本月十六號在庶務處當衆開投以價低者承辦如有願投辦此項軍服請先到庶務處取閱章程以便居時競投可也此佈

廣東省政府農工廳通告

為通告事照得各業工人組織工會現經本廳第工成立惟工會圖記向係各自刊用立案證書亦未製定頒發各工會曾否正式立案外間無從辨別誠恐狡之徒假借名義四出招搖流弊所至難於防範現本廳為整飭工會規模暨便於考核起見特規定各工會圖記證書格式由本廳分別刊製一律頒發以資信守而昭劃一茲擬就章程十二條業經呈奉廣東省政府委員會第十五次會議議決照議准行并轉呈政治會議廣州分會核准照議辦理在案除佈告及分令外合行通告仰各已立案工會即便遵照由四月一日起截至四月三十日止限一個月內檢齊該工會立案原批及章程名冊登記證各件備費具呈到廳以憑核明頒發仍將該工會原日圖記往廳註銷此令

中華全國總工會啓事

召集第四次全國勞動大會
本會接受擴大會議議決案

于本年五月一日在漢口召集第四次全國勞動大會除經詳細通告各地工會在案外凡工會會員在三千人以上者得派代表一人以外每增加三千得加派代表一人各地方已有總工會組織者其代表由該地總工會選派之各地出席大會代表務于四月廿七日以前一律到漢恐未週知特此登報聲明

廣州晶報大贈品

諸君購閱本報既得最詼諧解趣之良友看過以後不費分文還有陳樹人羅寒碧先生寶墨中堂立軸　李野屋劉濤先生名畫中堂橫軸　贈送愛閱小報諸君不可不看

廣東省政府農工廳重要佈告

本廳現為慎重調查工作杜絕奸徒冒起見所有派遣外出調查員除懸帶本廳證章外另發正式手令寫明派出日期以昭調查事項調查員姓名等加蓋本廳印信或廳長小章以昭慎密嗣後各工會工友如有自稱本廳調查員到來查問事務須請其出示手令無偽方可受其調查否則准其扭解本廳究辦特此佈告

中國國民黨工人運動宣傳委員會通告

為通告事本會日前派出各縣宣傳員業經規定結束日期並經登報及分函通令在案現本會為統計各縣工運情形起見對於各宣傳員報告有未將總報告到會者希尅日將工作經過報告本會勿再逾延為要此致

余士燦　陳必燦　周雪痕　林維新　周修眞　劉斌　范士廉　謝修敬
趙銘　孫子澄　李德萱　孟震鉞　譚尙倫　郭保煥　吳世杰　蔡向榮
陳超　莊麥敬　周烈輝　蒲蟄龍　李家聲　李梓友　王衍祚　王衍衡
鄭世昌　林麥章　江剌橫　伍肆璜　各同志

國民政府出師北伐荷蒙各埠華僑熱心愛國捐助鉅欵特登報端藉鳴謝悃(續)

計開

日期	捐款人姓名	開埠	銀數	國庫收據號數
十一月二日	收南洋總支部代棉蘭葉燕淺轉實武牙分部	仝上	九百八十八元四毫五	七四一七
仝日	收南洋總支部代棉蘭葉燕淺轉瓜勝埠	仝上	二百六十三元七毛五	七四二二
仝日	收南洋總支部代棉蘭葉燕淺轉棉蘭支部	仝上	一千七百〇四三三	七四一六
仝日	收石叻埠黃松德	毫銀	三百元	七四一五
三日	收坤甸張王江	仝上	三百元	七四三八
仝日	收爪哇南海漳埠後援會	仝上	一千九百五十二元三	七四三九
四日	收爪哇普不加多日新映相店	荷幣	三百四盾仲大洋三百一十四元五毫	七四七九
仝日	收爪哇蒠班援公會	港銀	五百六十六元六毫一仙	七四八二
三日	收中華顏湘度	港銀	八百元	七四八四
同日	收巴達斐亞執委援公悌	港銀	一百五十七元六毫	七四八三
三日	收東婆羅洲麻厘華僑代表陳孔堅	荷銀	四千五盾	七七三三
五日	收三寶壠黃君悅	毫銀	三十九元六毫八仙	七四八九
同日	收美崙三泰	毫銀	二百一十元	七四八七
仝日	收坤甸鉫傲埠范雲波	仝上	二百元	七四九
仝日	收巖望埠愛國團	仝上	五百元	七四九一
仝日	收麻塘埠工商聯合會張卓民李景山	仝上	七百一十元	七五一三
仝日	收書各文那埠李精興等	仝上	一千一百元	七五一五
六日	收廣州總商會代巨港後援會	港銀	一千五百八十七元六毫三仙	七五三三
八日	收暹羅抱才攬陳寄盧	毫銀	五十元	六七八
十日	收南洋總支部代棉蘭木業行	仝上	七百元	七五九三
仝日	收國民政府秘書處函送杜禧分部陳樂君	美金	五百三十一元五毫五	七七二三
同日	收國民政府秘書處函送荷屬華僑吳輝珍	大洋	二百元	七六二
同日	收爪哇昂望埠王有寅等	荷幣	二百盾	七六七三
同日	收汶沽邦永記	港銀	三百元	七九三六
同日	同上	同上	七百八十四元	七九三五
同日	收爪哇吉利石埠愛國團	同上	七百二十元	七九三三
同日	收婆羅洲邦戛埠慈善社徐子亨撥慈善費	同上	四千一百元	七九三八
十一日	收巴達維亞第二分部	毫銀	一百七十元	七六七七
仝日	收吧城天聲日報代解吧屬華僑	仝上	一千零七十元	七六七五
仝日	收吧城天聲日報代解吧屬華僑	仝上	三千四百三十三元二毫	七六七六
十三日	收馬英黎埠黃美賢	毫銀	五百八十四元	七六九〇
仝日	收荷屬勿里洞埠後援會	仝上	四百六十八元	七六九一
仝日	收南洋總支部代坤甸淡水港	仝上	六十八元	七七二七
仝日	收南洋總支部收三孖冷支部	港銀	四百元	七七八三
同日	收南洋總支部代萬隆第四區分部	毫銀	六百〇二元二	七七二六
同日	收南洋總支部代荷屬拿乞分部	同上	四百二十八元八	七七二八
	代坤甸工餘夜校		二百三十八元	七七二九
同日	收南洋總支部代荷屬萬鴉佬支部	同上	一千三百九十一	七七三
	代美勝務華僑		一千二百七四二	七七三一
同日	收南洋總支部代棉蘭工商團	同上	三百一十二元五	七七二五
同日	收坤甸松柏港義興號	同上	一百元	七七二四
同日	收中央海部	同上	三萬九九一七二	七七八二
仝日	收中央海外部	港銀	四萬一千四百一元二毫九	七九三三
仝日	收中央海外部		西貢銀一千元 日金八百元	七七九八
十五日	收東婆羅洲巫勞埠中華會館	毫銀	三百五十三元五	七七九三
同日	收東婆羅洲巫勞埠中華會館	同上	七百五十元	七七九二
十六日	收孟加錫振源公司黎星階代汶沽邦中華學校	港銀	二百八十元零五毫	七八四七
同日	收吧城天聲日報代巨港火水山等埠	毫銀	二千七百六十三元五	七八二三
仝日	收孟加錫中原號黃慕青	仝上	三百六十元	七八二八
仝日	收嗎吃埠張公甫等	仝上	五百九十五元一毫六	七八
十七日	收坤甸鉫傲埠馮鐸南等	仝上	二千三百七十六元三毫六仙	七八三五
仝日	收檳城王子美	仝上	一千元	七九二八
仝日	收日里民禮埠萬源號陳承廳	仝上	一百五十元	七八六四
仝日	收中國銀行代勿呢倒埠即萬雅佬來函保中華總商會	港銀	五千元	八一七一
十八日	收南洋總支部代鴉武蘭分部	毫銀	五百九十六元五	七八九三
仝日	收南洋總支部代峨嵛打洛分部	仝上	七百一十四元四	七八九二
仝日	收南洋總支部代英屬布光埠	仝上	二百八十元九六	七八九一
仝日	收南洋總支部代峨嵛打洛詒乃棟手	港銀	五百一十五元	七九三四
十九日	收三發埠泰興號轉該埠華僑工商銀行代交	仝上	一千五元	七九五六
仝日	收大霹靂美羅埠羅生美	毫銀	三十六元	七九二二
廿二日	收爪哇馬吉龍後援會郵匯四百盾兩張	大洋	七百二四八	八一一五
廿四日	收中央海外部	省毛	四萬五千八百九十三元六一	八八一八